

鵝洲申氏安東派譜全

두류도서관

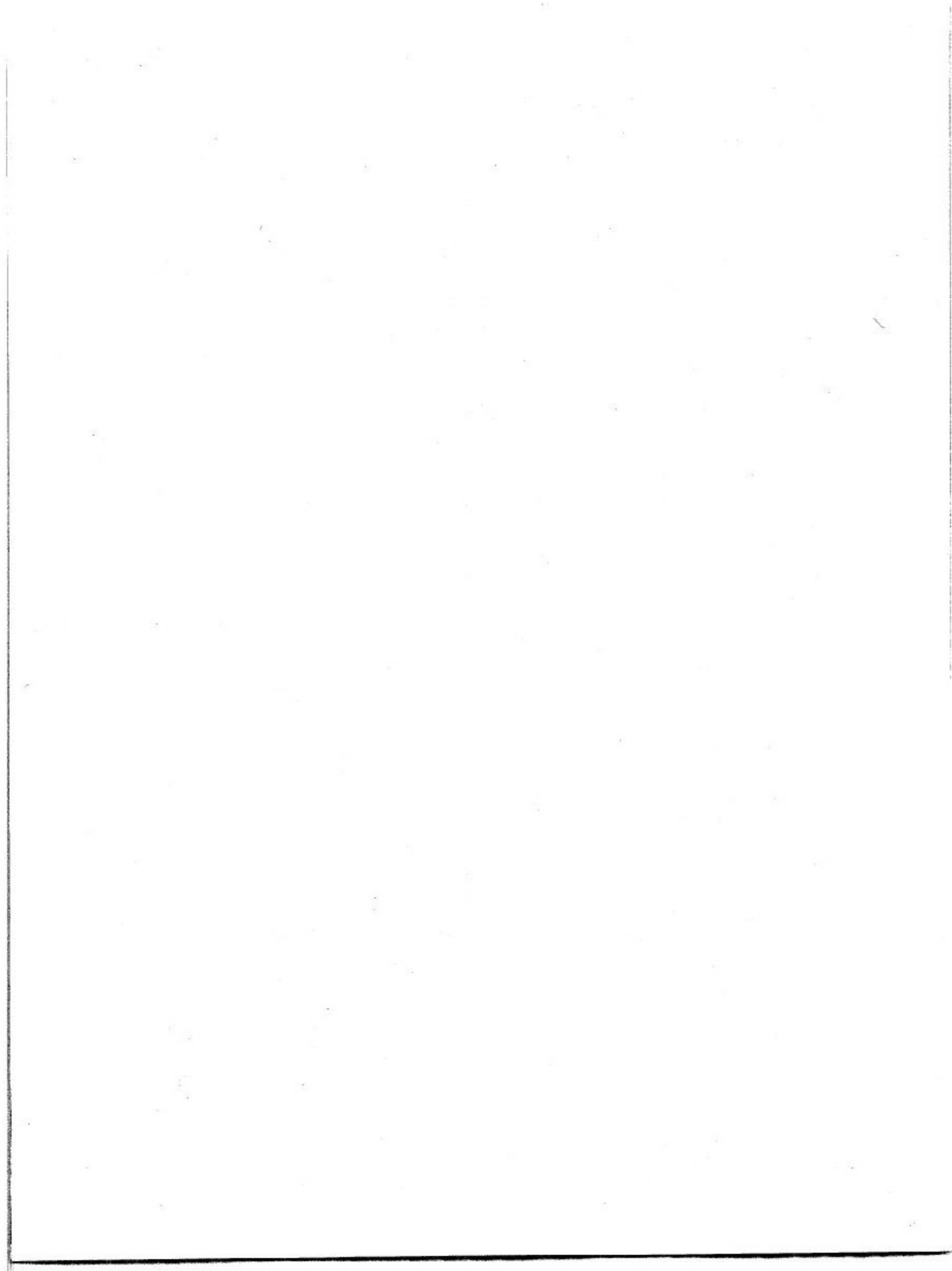

GM6157



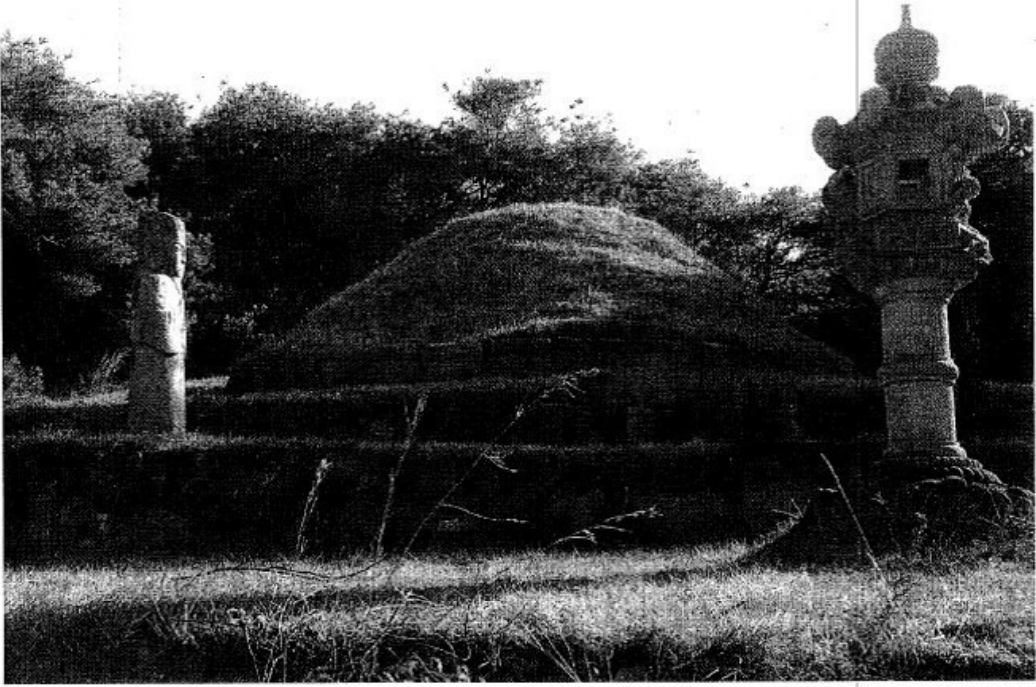

退齋 按廉公 諱祐 墓所
配位 淑人 若木柳氏 合祔
所在：義城郡 龜川面 龍蛇里 39番地 卯坐

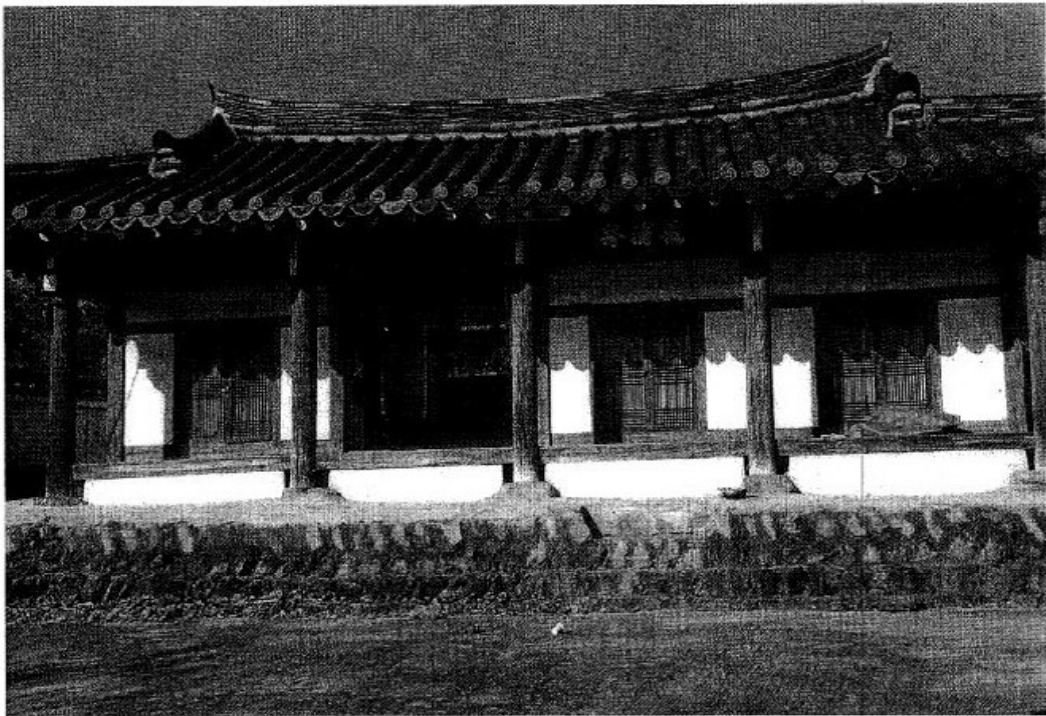

龍 浦 齋 舍
所在：義城郡 龜川面 龍蛇里 333番地



凍水書院 明倫堂

所在：義城郡 丹密面 注仙里(司 哥)
 配享：退齋公 申 祐 全 羅 道 按 廉 使 鵝 洲 人
 愚齋公 孫 重 燾 吏 曹 判 書 月 城 人
 開巖公 金 宇 宏 監 司 豐 壤 人
 黔間公 趙 靖 奉 常 寺 正 豐 壤 人
 可畦公 趙 翊 豐 壤 人



北松亭 上將公 諱始生 墓所

配位 安東金氏 雙墳
 所在：醴泉郡 虎鳴面 稷山里



稷山齊舍
所在：醴泉郡 虎鳴面 稷山里



果川公諱用甫墓所
配位 安東權氏 合祔
所在：醴泉郡 虎鳴面 稷山里 名堂嶺

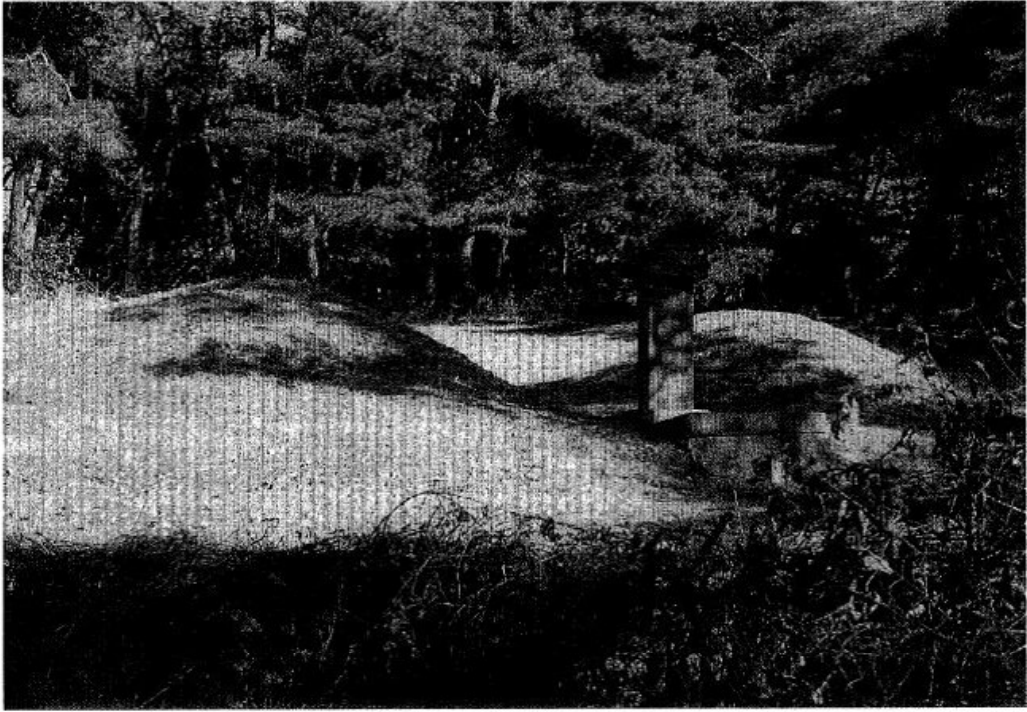

果亭公 諱椿年 墓所
 配位 端人 安東權氏 雙墳
 所在：安東郡 豊山邑 槐亭里

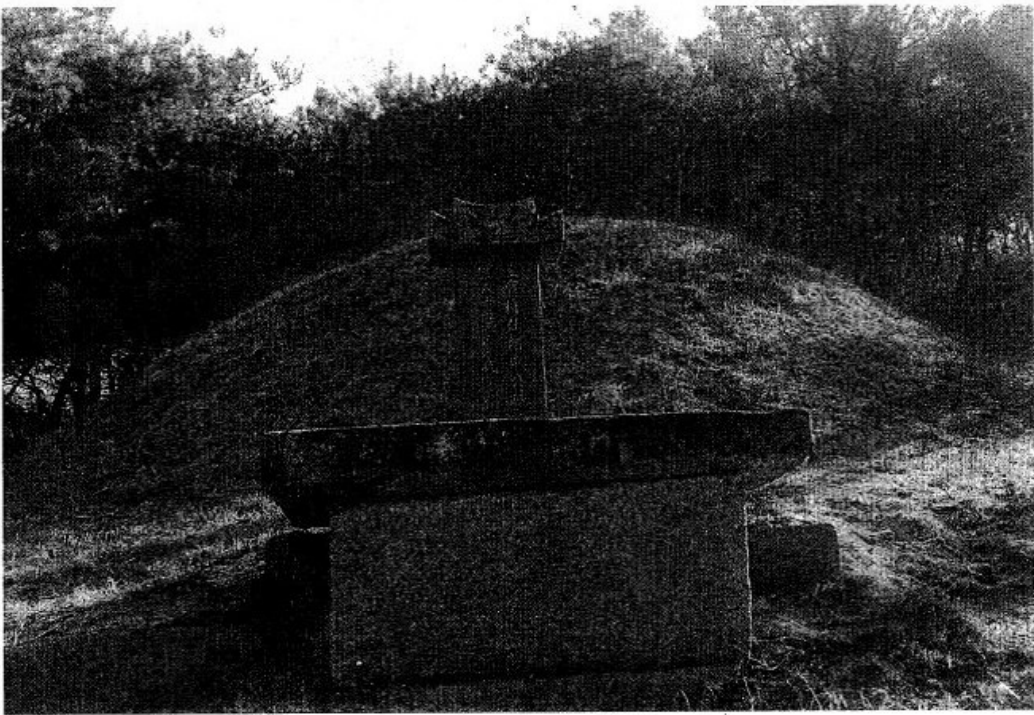

將仕公 諱晟 墓所
 配位 宣城李氏 雙墳
 所在：醴泉郡 虎鳴面 稷山里



北軒公 諱暹 墓所
 配位 令人 寧越辛氏 雙墳
 配位 令人 延日朴氏 墓乾塋後 丙坐



北 軒 精 舍
 所在：聞慶市 永順面 茂林洞

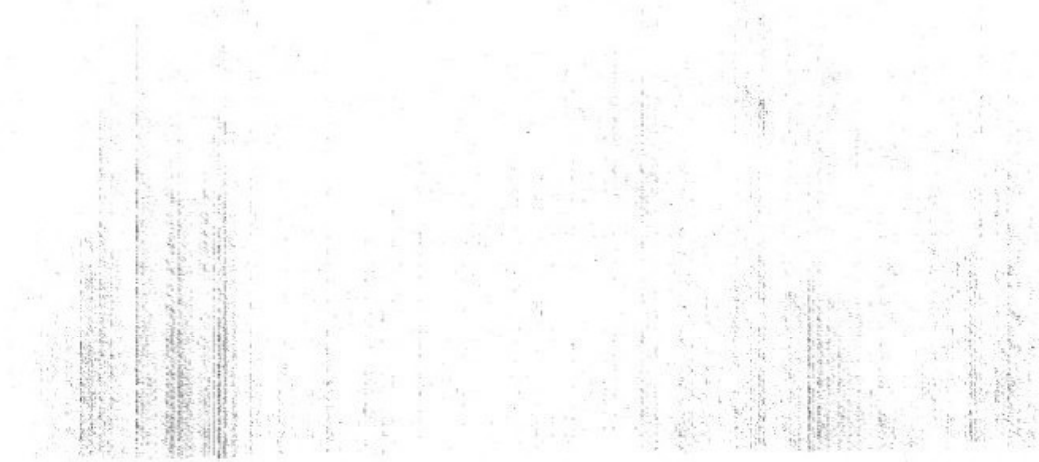
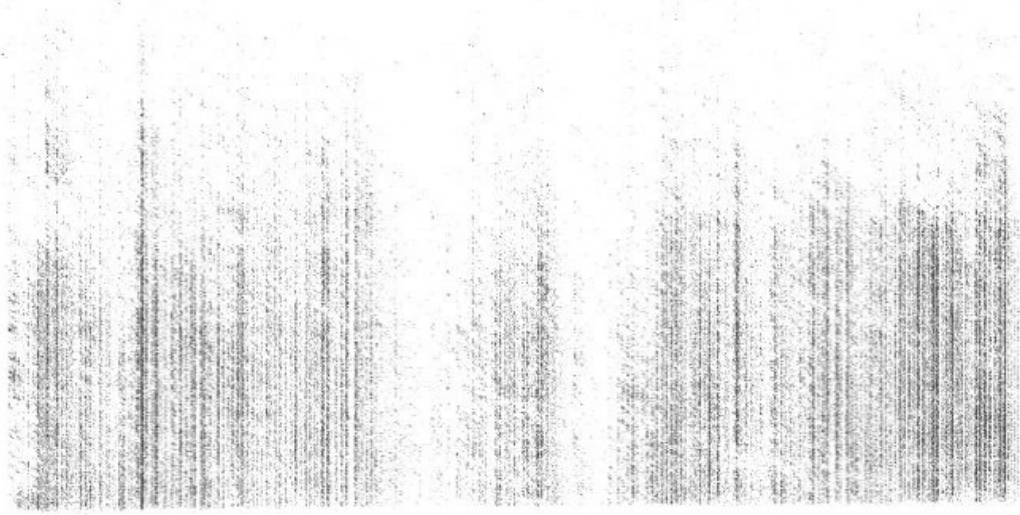

目錄

一、墓所及祠宇齋寫真	一
二、序文	九
舊譜序	一一
舊譜序	一四
三、世德編	
貞齋公事實	一六
貞肅公啓辭	一六
退齋公事實	一七
退齋公遺蹟	一七
密城誌	一八
輿地勝覽 <small>尙州</small>	一八
護軍官帖	一九
旌閭碑 <small>在今館洞里</small>	一九

鵝洲申氏安東派譜

退齋公墓表	一九
遺墟碑銘 <small>并序</small>	二〇
鳳州公事蹟 <small>退齋公次子</small>	二二
上將公墓碣陰記	二二
祭果川公文	二三
栗亭公墓碑銘	二三
師門手札 <small>己未</small>	二四
與申詣仲朴公輔 <small>世賢</small>	三二
茂林精舍上樑文	三四
茂林精舍記	三五
茂林精舍重修記	三六
四、行列圖	三八
五、世系圖	三九
考譜錄	一
鵝洲申氏 安東派譜	三

序

大抵譜者는 籍錄世系하고 尊祖敦宗之義로 一氣相傳이 不得不作也라。攷鵝洲之譜는 安東派譜(諱用字甫字 果川公派)를 始刊으로 其後 邑龜兩派에서 其數次 世·派譜를 刊行하였으나 同貫異祖의 矛盾을 알고 團合之大同譜를 成就하지 못함은 子孫된者 誰何를 莫論하고 可歎之事이며 多艱之事로 曲直의 顛末을 昭詳히 紹述함이 誼當하나 怨誹의 所持가 多紛하여 是是非非를 無論하고 平山申氏 大宗會 通文一通을 正寫하는 바이다。大宗 第七十四號 一九七二年 七月 二十七日字(通文前記省畧) 第二項 위 修譜 特別審議委員會는 이 件을 上程하고 眞摯한 審議를 거듭하였으며 더욱 公正을 期하는 方案으로써 大韓民國 學術院長 李丙燾 博士를 비롯하여 金庠基、申奭鎬、梁柱東、任昌淳等 權威者에게의 華海師全에 對한 鑑定을 依賴하기로 結定되었음。第三項 一九七二年 十月 七日字 第五十一次 常任有司會에서 위 鑑定結果가 報告되는 同時에 鑑定原本이 提示되었던바 內容은 한결같이 華海師全이 僞作이라는 것이었음。第四項 一九七三年 二月 二十五日字 위 特別審議委員會는 華海師全에 依據한 寧海、蔚山 및 鵝洲申氏系의 八錄은 正當하지 않다는 것으로 認定되었으며 이번

修譜에 있어 이를 是正하기로 議決하였음。 이와 같은 事實에도 不問하고 吾派와 叅判公派는 旣權知戶長英字美字로 其一世로 하여 派譜를 刊行하였고 平申大同譜에도 淑字와 益字保字를 如斯 削除하고 있으니 疑惑됨이 없기 바라오며 向後 團合之譜가 其必成就하리라 誇信하는 바이다。 實은 二〇〇三年 十一月 十三日 大邱協成財團會 議室에서 邑龜兩派의 有意人事가 會合하여 그 矛盾된 點을 是正하고 團合之譜의 刊行을 圖謀하기 爲하여 同意同事者로 鵝洲申氏 甲申世譜를 編修키로 合議한 지 二年 有餘에 걸쳐 斗淳族從을 비롯 華遠族叔과 不肖가 修單을 收錄하고 前譜를 承繼하여 今至에 定譜를 刊行하게 됨은 當幸之事이다。 끝으로 物心兩面 協助하여 主신 邑派에 基欽族叔과 梧峯派에 炳鎬族從에게 深深한 謝意를 表하며 吾宗의 無窮한 發展과 加一增의 和合을 若期하면서 不肖不文 不辭餘叙上。

乙酉臘月 日

后孫 禹鎬 謹識

舊譜序

지금 우리나라 사람은 누구나 다 姓이 있고 族譜를 가지고 있으나, 姓과 族譜는 본래 우리나라 固有文化가 아니요 中國에서 發生하여 우리나라에 들어온 것이다. 먼저 姓의 歷史를 보면 우리나라에서 姓을 쓰기 시작한 것은 三國時代부터이나, 먼저 王室에서 使用하고 다음으로 中國에 來往한 貴族과 留學生이 使用하고 기타 貴族과 一般民衆은 異斯夫, 居柒夫와 같은 우리말로 된 이름만 使用하고 姓은 쓰지 아니하였다. 高麗初期부터 中央政府의 官僚는 대개 다 姓을 使用하였으나 戶長, 副戶長等 地方의 豪族과 一般國民은 如前이 姓을 쓰지 아니하였다. 高麗中期 文宗九年(一〇五五)에 姓을 붙이지 아니한 사람은 科擧에 應試할 資格을 주지 아니한다는 法令을 制定한 후부터 戶長, 副戶長等 地方도 豪族도 차츰 姓을 쓰기 시작하여 高麗末期에 이르러 거의 다 姓을 쓰게 되었다. 우리나라 二百五十餘種의 姓 가운데 新羅以來의 古姓은 十餘種에 不過하고 나머지는 모두 高麗時代에 發生한 것이며, 韓山李氏의 始祖 李允卿(牧隱의 六代祖), 眞寶李氏의 始祖 李碩(退溪의 六代祖), 高靈申氏의 始祖 申自成(保閑齋의 七代祖)을 비롯하여 우리나라 名門巨族의 始祖가 거의 다 高麗末期의 戶長인 것은 이 까닭이다. 要컨데 우리나라의 姓은 三國時代부터 쓰기 시작하였으

나 一般國民이 다 姓을 쓰게 된 것은 高麗末期의 일이며 賤人階級에 이르러서는 朝鮮初期까지도 姓을 쓰지 아니하였다.

다음으로 族譜의 歷史를 考察하면 中國에 있어서는 十一世紀 中葉 宋나라 至和二年(一〇五五)에 蘇洵이 편찬한 眉州蘇氏族譜가 族譜의 嚆矢로 되어 있다. 蘇洵은 그 아들 蘇軾(東坡)、蘇轍과 함께 唐宋八大家에 드는 사람이며 그 祖上도 有明한 사람이 많은 中國의 名門이다. 그런데 蘇洵이 族譜를 만들려고 하니 上系는 代數를 알 수 없고 있는 것은 그 高祖 斨부터였다. 그러므로 그는 그 高祖부터 自己 다음代에 이르기까지 六代의 蘇氏族譜를 만들어 그 文集인 嘉祐集에 실려 있다. 이것으로써 族譜를 얼마나 慎重하게 편찬해야 하는지를 알 수 있거니와, 이때 蘇洵의 先輩요 또한 堂宋八大家의 한 사람인 有名한 歐陽修도 族譜를 創案하였으나 그 方法이 蘇洵의 太宗譜法만 못하였으므로 마침내 蘇氏族譜를 中國의 譜例로 삼았으며, 이것이 우리나라에 傳來하여 우리나라 族譜의 規範도 되었던 것이다.

우리나라의 族譜는 어느 때 어떤 氏族이 먼저 편찬하였는지 확실한 것은 알 수 없으나, 지금까지 알려진 바로는 朝鮮前期 成宗七年(成化十二年 一四七六)에 편찬한 安東權氏의 成化譜가 가장 오랜 것이오 그 다음이 明宗十七年(嘉靖四十一年 一五六二)에 刊行한 文化柳氏의 嘉靖譜이다. 이밖에 中宗時代(一五〇六~一五四四)에 刊行한 豐壤

趙氏族譜와 陝川李氏族譜가 있다는 말을 들었으나 아직 그 族譜自體를 보지 못하였으므로 確言할 수는 없는 것이다。要컨대 壬辰倭亂 이전 朝鮮前期에 安東權氏族譜와 文化柳氏族譜 이외에 數個의 族譜가 刊行된 듯하나 朝鮮前期는 印刷術이 발달하지 못한 時代이므로 많은 族譜가 刊行되지는 못하였을 것이다。壬辰倭亂 이후 約百年間은 戰亂의 餘波로 族譜刊行이 停滯되었다가、肅宗朝에 이르러 密陽朴氏、海平尹氏、昌寧成氏、全義李氏、杞溪兪氏의 族譜가 차례로 刊行되고、그 후 時代를 내려 갈수록 名門巨族이 서로 다투어 族譜를 刊行하여 同族의 親睦과 團結을 위하여 寄與한 바 많으나 弊害도 적지 아니하였다。

우리 鵝洲申氏族譜가 처음으로 刊行된 것은 距今 百六十年前 純祖十九年(一八一九)의 일이며、이 때 刊行한 族譜를 己卯譜라 한다。그러나 己卯譜는 鵝洲申氏全體의 族譜가 아니오 우리 果川公派에서 主張하여 만든 安東派譜이다。그리고 이 派譜에서 처음으로 우리의 上系를 考譜錄에 表示한 바와 같이 平山申氏의 始祖 壯節公을 우리의 始祖로 삼고 그 十一代孫 益字休字를 中始祖로 삼았으나、이것은 當時 公州人 金魯定이 陶窩公 申鼎周氏에게 提示한 系譜와 華海師全에 의한 것으로、刊行 當時 邑龜兩派에서 論難이 많았을 뿐만 아니라、이보다 오랜 宣祖時代의 梧峯家牒과 仁祖時代의 懶齋家牒을 비롯하여 鵝洲申氏 各家庭에 保存하고 있는 純祖 이전의 옛날

家牒에 모두 戶長公 英字美字를 一世로 하였고、英祖時代に 편찬한 文獻備考와 典故大方을 비롯하여 國家에서 편찬한 모든 典籍에도 鵝洲申氏의 始祖를 英字美字로 記錄하였으므로、今番 果川公派譜를 再刊함에 있어서 茂林의 族從 熙宅、鎬爽兩氏와 相議하고 또 門中의 同意를 얻어서 옛날 家牒과 國家記錄에 의하여 英字美字를 一世로 한 것이다。그러나 우리는 百餘年間 壯節公과 益字休字를 祖上으로 모셔 왔으므로 舊譜의 上系를 考譜로 하고 族譜 천머리에 실었으니 後孫들은 이로부터 더욱 團結하고 相互扶助하여 鵝洲申氏의 無窮한 發展이 있기를 祈願하는 바이다。끝으로 今番 이 族譜刊行을 主管한 熙宅、鎬爽兩氏와 收單、校正、기타 一切事務를 담당한 禹鎬華遠君의 勞苦에 대하여 深甚한 謝意를 表하는 바이다。

一九七九年 二月 日

果川公胄孫 文學博士 爽鎬 삼가 지음

舊譜序

譜書之行이 有宋歐蘇爲始而建至我東韓하여 大小大姓이 無或不做而能使千百古以上祖先之懿謨徽蹟이 瞭然如日星之光而不至湮沒하고 油然之盛이 不獨專美於古也라 惟我申之爲姓이 源始乎壯節公하고 分貫於鵝洲君하고 派傳於果川公而編

輯自派世系하니 一屈名之曰果川公派譜라 今距鵝洲大譜가 十有餘年에 似涉煩數
 이나 然이나 今不修譜則遠者愈遠하고 踈者益踈하야 至於相視路人則豈不寒心가 吾
 爲此懼하야 與其無專譜론 寧有派譜라 하야 去年春에 不肖가 與族從熙宅氏로 同伴
 上京하야 與胄孫爽鎬氏로 相議先代에 竟夕不和라 가 平明에 乃至和合之境而收單
 不入故로 今春又送禹鎬華遠하야 與諸宗으로 編輯草譜하니 雖未得大同團合이나 是
 亦吾宗之一大幸事也라 然而去乙亥修譜時에 僞書華海師全이 出於其時하야 誘惑
 先父兄耳目하야 變更昭穆하니 是吾宗之大懼요 安東派舊譜則是吾祖先之所撰也라
 朝奉郎諱衍下에 左僕射諱淑은 今依舊譜正書라 又按鵝洲君益字字 休字 前註에 元
 金紫光祿大夫門下侍郎以軍功封鵝洲君이라 以此止之則是爲鵝洲氏之上祖而子孫
 因以爲貫則益字 休字 追書上系하고 今以英字美字로 爲一世하니 亦團合之意라 偉哉
 라 痴菴爽鎬氏는 吾門之胄孫이오 韓國史編纂重役歷任中文學博士니 國史誤錯도
 猶可訂正이온 况吾祖先之事乎아 惟我先祖退齋先生은 旌忠大孝로 入享三處에 始
 於凍水하고 中於開城社門洞하고 終於丹陽道溪하니 凡三書院入享이라 惟我各派諸
 宗은 一一團致하야 上奉祖先之誠하고 不修宗族之敦睦이면 豈不美哉아 嗚呼라 以
 余之不肖로 參觀見聞일세 略記于卷末이라

己未元月下旬

後孫鎬爽謹序

世德編

貞肅公事實

公의 諱는 允濡라 本諱는 元濡라니 避忠宣王諱하야 改之라 官奉翊大夫版圖判書兼軍器寺別檢事라 以清明直節로 大大顯當世하니 人이 比之唐介라 墓는 尙州丹密縣清慎洞云而今에 失傳하고 設壇하야 祭之라

貞肅公啓辭

高麗 忠烈王 六年 正月 壬辰에 以左承宣 申允濡로 除版圖判書兼軍器寺別檢校事하다 夏六月 丙申에 元皇帝가 以東國所上表牋이 語涉不敬이라하야 語徵撰表人이 어늘 撰表人이 皆以計避之하고 不欲行이어늘 公이 進啓하니 其略曰 伏以方今國事가 可謂無可爲己니 凡爲臣者는 不避夷險하고 以殉王職이 是固其分也어늘 今에 廷臣이 當被元困我之日하야 鼠 果狼에 顧爭自謀하야 回思全身을 若千金之重하고 忘爲國을 如幣屣之賤하야 終無一人臨亂者하니 如是而國將何保아 臣은 請斬其輕國愛身之輩하야 以勵其餘하고 擇遣能事專對之人하야 使不生患이 幸甚이로소이다 於是에

命下集賢殿提學柳得韶等四人于獄하고 七月 甲子에 遣政堂文學李英仁魏凱等하야 赴京師하다 出東史纂要

退齋公事實

公의 諱는 祐오 號는 退齋니 貞肅公子라 仕麗季하야 官至按廉使하니 故例에 遣近侍 于諸道야 祭名山大川하고 黜陟守令之賢否하고 糾察民風하야 舉用賢良하니 蓋極一時之選也라 與吉冶隱으로 爲道義交러니 見麗運將訖하고 歎曰從此杜門이 可也라 하야 與冶隱으로 并轡南下할새 冶隱은 入金烏山하고 公은 入丹密縣望京山하야 共勵西山之操하다 太祖朝에 以刑曹判書도 屢徵不起하고 貞肅公歿에 廬墓三年에 有雙竹이 生于淚漬處어늘 事 聞旌閭하고 名其里曰孝子里라하다 載國史輿地勝覽三綱錄이라 愚伏鄭經世撰墓表하고 樊菴蔡濟恭이 撰遺墟碑文하고 田園柳道獻이 撰神道碑銘하고 晚洲洪錫箕가 題雙竹圖詩하다 享尙州涑水書院하고 又享杜門洞書院三享丹陽道溪書院하다

退齋公遺蹟

公의 諱는 祐니 居尙州縣하다 仕高麗하야 官至奉常大夫司憲府掌令全羅道按廉使하

다麗朝故事에 分遣近侍于諸道하여 祭告山川하니 名祭告使라 因以察守令之賢否하고 觀其風俗美惡하여 考貢賦하고 均制度하고 廣詢博하여 訪以行刑賞하고 以對上問 名曰按廉使라 兼是二職하니 其重이 莫比라 公이 當麗季昏濁之時하여 廉潔自持하여 遯世終身하다 考版圖公卒에 公이 廬墓三年하여 朝夕號哭하니 有二竹이 生于墓前하니 人이 以爲孝感所致라 하여 事 聞旌閭하고 名其里曰孝子里라 하다 刻石이 今在丹密 縣路左하고 事在國乘及輿地誌하다 公이 娶崑山府院君柳益貞女하여 生二子라 墓在 丹密蛇浦兌向原하다

密城誌

高麗申祐는 應孝廉忠하여 官至按廉使러니 後에 遭世昏濁하여 能皎潔其身하니 可謂 得行藏之道矣로다 居廬三年에 泣血不輟하니 雙竹이 生於墓前이라 事 聞于朝하여 表飾門閭하고 立石道周하여 以孝子로 名其里하다

輿地勝覽

尙州

孝子申祐는 官至雙軍이라 其父版圖判書允濡卒에 居廬三年하니 有二竹이 生于墳 前이라 人이 以爲孝感所致라 하여 事 聞旌閭하다

護軍官帖

王旨極行申祐_로 爲神虎衛保勝攝護軍者至正四年四月二十九日

旌閭碑 在今館洞里

孝子里 石刻高麗奉常大夫司憲府掌令全羅道按廉使申祐之閭

退齋公墓表

晉陽鄭經世愚伏

尙之轄丹密縣傍에 有小石碑立路左하고 刻曰孝子里라 故老相傳호대 以爲按廉使申公所居也라 하야 過者敬之러라 謹按公의 諱는 祐니 仕高麗官至掌令하야 黜陟守令之幽明하니 名之曰按廉使라 蓋極一時之選也러라 公이 處昏濁之世하야 能皎潔持身에 事父母盡孝라 父版圖判書諱는 允濡러니 卒에 廬墓三年하야 朝夕號于墓하니 有雙竹이 生于墓前이라 人이 以爲孝感이라 하다 事聞旌閭하고 以孝子로 名其里하다 事在國乘及輿地勝覽하니라 公이 有二子하니 光富오 光貴라 光富有二子하니 曰士贊이니 縣令이오 士廉은 彦陽縣監이오 其玄孫元祿이 又以孝行으로 趾公美하야 旌閭하고 公之八世孫今侍講院文學達道氏가 與余로 友甚善이러니 一日에 以家狀으로 示余而言曰 吾先祖歿이 已數百年矣라 衣冠之藏이 在所居東十里許蛇浦兌向之原而墓道

無表하고 子孫이 又散居遠地하여 展省을 不能以時하니 恐久遂湮夷일새 樵牧이 或登丘隴則雖雲仍이라도 不能識其處은 况其卓節之行이 又將泯泯無傳하면 豈不悲且懼哉아 族兄承旨公이 在世時에 與諸同宗으로 謀伐石具硃碣이라가 未及樹而歿이라 今願得公一言하야 剗剔之하면 使先德으로 顯於後則爲賜大矣라 敢拜以請일새 余惟按廉公之孝誠은 旣又感鬼神而幹造化하야 赫赫在人耳目하니 奚待蕪拙而傳가 顧余尙鄉之末學而於公의 外裔也라 於義에 有不得以辭者라 遂攷其狀而叙之如右하니 其立廟歷官次叙와 及家居行誼하니 年代已遠而文籍이 無徵하니 不得以詳焉이오 其子孫이 衆多하니 不能盡錄이라 略書于左하니 見今在朝者는 文學君及其兄適道祥雲道察訪이오 弟悅道禮曹佐郎이오 其族兄承旨公이 名曰之悌니 有文名으로 取大科하고 爲士類所重이러니 不幸而未克壽하고 有子名은 弘望이니 進士오 文學君이 有子하니 名은 堉圭니 皆俊季而溫雅라 余所未及知者當亦不少하니 申氏之祿이 蓋未艾也르다 孝子不匱는 永錫爾類라하고 又曰君子萬年에 永錫祚胤이라하니 非公之謂也耶아 嗚呼休哉고저

遺墟碑銘 并序

丹密은 尙之陬也라 地僻而偏宜하야 無以章於世나 然이나 有所謂館洞里하니 碑之曰孝子里라 有川이 橫其前하니 稱之曰孝水오 川之上에 巋然而立者曰涑水書院이니

盖以麗朝按廉使退齋申公이 嘗居於此也라 竊稽麗乘士大夫無禮俗하야 未有服三年者라 雖以朴尙衷之賢으로도 所以自異於人者 不過食素朝堂耳라 公性이 至孝하야 父卒에 終三年廬墓하야 朝夕號于墓前하니 淚血이 至地하야 有雙竹이 生墓前이라 人이 以爲孝感이라하다 事 聞에 旌其閭하니 孟子曰不失其身而能事其親者 吾聞之矣오 失其身而能事其親者 吾未之聞也라하시니 公이 當麗季溷濁하야 嘗以按廉使로 專制湖南黜陟하고 己而歸田里하야 以終其身하니 卽館洞里已是라 輿地誌曰皎潔其身하야 行藏이 能得其道라하니 嗚呼라 公之能事親에 盡其孝者 豈非不失其身하야 有以致者耶아 棹楔相望하니 識者謂自公發之라 至若公之裔孫이 皆以孝友로 趾其美하니 今以最著者로 言之컨대 曰元福이 以孝友로 薦朝廷하야 授一命하고 曰元祿이 至孝하야 旌閭享藏待書院하고 曰適道曰達道曰悅道俱以孝友로 有爲士林望而當 仁廟丁卯丁丑하야 倡義師하고 達道는 斥和하고 悅道는 扈 駕誓死曰興孝以孝라하야 載密城誌하고 曰之孝는 死壬辰倭刃하고 臨絶에 血書寄弟勉死 國하고 曰之悌는 有孝友德行하야 享藏待書院하고 曰之益曰鐔曰缺이 皆以孝로 旌閭하고 曰弘望이 以孝友清直으로 稱하고 曰堞는 以六行으로 薦 贈持平以孝하니 嗚呼라 何其盛也오 公之享涑水書院也에 愚伏蒼石沙西諸先生이 實主而愚伏이 表其墓하니 所以闡揚之無憾이라 公之諸孫이 猶以公之所居里久로 或湮沒하야 謀伐石以文之하고 幾世孫

道通氏가千里走京師하야屬濟恭記其事어늘濟恭이作而曰懿哉라斯役也며後之人이式其閭에不如師其人이오師其人이면不如師其心이오師其心이면又莫先於百行之源이니如使人過密城者는因是石하야以慕其人이니慕이면及其心하야鄉而州하고州而國하야洞洞焉興於百行之源하야克底於比屋可封則是役也未必不爲倡也라其有補於風教大矣로다濟恭이何敢辭리오公의諱는祐오號는退齋니鵝洲人也라公之父諱는允濡오官版圖判書니有直節하야人이比之唐介云이라銘曰亂邦不居하니跡何其潔也며爲子盡分하니行何其篤也오是惟申按廉故里에聞公之風者는是效是則이라

鳳州公事蹟

退齋公次子

公의諱는光貴라官知鳳州事寺正이니後孫이自安東豊山鼎寺洞으로移居于義城龜尾하니曰龜派오一派는移居于龍宮茂林今聞慶永順하니曰北軒公派라

上將公墓碣陰記

公의諱는始生이오鵝洲人이니鳳州公會孫이라官至禦侮將軍副司勇하다高祖諱는祐니奉常大夫司憲府掌令全羅道按廉使라事父母至孝하야父判書公卒에廬墓三

年^{하야}朝夕號哭^{하니}有雙竹^이生于墓前^{이라}事聞旌閭^{하다}祖諱^는希信^{이니}通訓大夫丹陽郡守^오父諱^는乾^{이니}內禁衛^라公^이娶縣監金三近女^{하야}生四男^{하니}長^은以甫^니訓導^오介甫^는司直^{이오}用甫^는縣監^{이오}善甫^는教授^라子孫^이散居于豐山清州義城茂林而居義城者^가尤爲昌大^{하니}承旨之悌^와其子弘望^이實爲公五六代孫也^라各派繁衍^이幾至累百餘人^{하니}公^의積德餘蔭^이有以延及後昆也^歟고저公^이移居安東郡豐北鼎寺洞^{하다}

祭果川公文

金潛菴

器宇宏堅才智卓犖再佩銅虎威懋厥績畿甸之縣伊果爲劇星使旁午公私椎剝時憂是虞揀公經略公承朝命試手盤錯夙夜匪懈一心許國煩拔滯興盡祛民瘼十考之陟比他加益褒章將賜以疾辭爵勇於蹈刃興起薄俗頤養桑梓雍睦九族豈意幽明分此一夕義貞非徒葭莩見知自昔及今窮寓翳桑誰托我歌葛藟公詠伐木庶幾賴公以保殘魄天忽不遺標焉有辟歎興喪我一慟腸裂菲薄冀歆非假于餒

栗亭公墓碣銘

退溪李先生

公^의諱^는椿^年이오字^는壽翁^{이오}號^는栗亭^{이니}巨濟鵝洲縣人^{이라}高麗版圖判書

允濡之後니 考諱는 用甫니 果川縣監이오 妣安東權氏習讀官寶成之女니 公이 生于 弘治癸丑하야 歿于 嘉靖壬戌하니 享年이 七十이라 明年癸亥十月에 葬于 豊山北鉢山洞하다 配는 安東權氏直長哲全之女니 墓在其右하다 公이 嘗試吏才에 爲典涓司 叅奉이러니 性이 抗直하여 不能屈首하고 刀筆에 間纔一年而棄歸하고 居鄉에 亦不爲 任直하고 待物에 不事邊幅하고 日與隣曲으로 畝漁爲樂하고 飲酒에 不及亂하고 及卒 에 鄉人이 稱惜之라 有二子하니 長曰 賊이오 次曰 暹이니 爲通禮院引儀라 長三子하니 弘俊 光俊 忠俊이오 引儀三子하니 元俊 仁俊 廷俊이라 銘曰 版圖之裔오 果川之子라 不冗于甘하고 歸老鄉里라 莫我人爭하니 人孰我訾라오 二子六孫이니 遺慶在是라 信 彼雙墓其永無圯라

師門手札 己未

退溪李先生

別後未知從仕安否懸戀懸戀僕來路浮證加發脹證亦深難保到家今則浮氣往復憔悴 困極日益萎蕭脚膝蹇澁不能運步不得已辭狀修上于監司今已六日但監司遠在下道 恐不得速達于政院又未知其後之事如何慮悶萬萬書狀入 啓後發落須銘神速通爲 望其他凡奇亦望示及爲幸傳聞柳彦遇今公得達赴京之行向賀向賀爲我傳意何如聞 曹敬仲已還鄉故不修簡問若猶未發行爲傳此意命福不久上去不一謹白

答庚申

仇叱同來得書知有蹶傷之厄其傷非輕不知何以至此驚慮驚慮今則已差復出仕否凡傷處不慎調藥則久亦爲患母忽爲佳前來數書適未遇歸人未卽修答恨恨吳兄赴任後其聞音信乎此間隔遠一未聞知故云耳惟照謹此奉白

與

冬寒從任何如懸戀僕自寒後去冬患證交發難保爲悶窩兒爲婚需買得事送奴欲望君檢校買送煩甚悚恐幸留意何如餘在進奴不宣白

答

近日縣人來得及 朝報十餘幅窮山不聞時事正如聾瞽此始聞一二感荷感荷前者仇叱同等賣書皆得奉見仇叱同上去時旣修答未知何故未見歟須招問仇叱同爲望僕及門中時並無事但今夏旱灾涉於初秋禾穀盡焦今雖得雨大失西成之望奈何奈何 國家大禮臨近此貴院盡心之秋公須勉旃勉旃又聞 中朝亦有事亦令人動心也宏姪近不下來耶子粹前未修各簡爲傳寒暄餘在喬姓不一

答

近得汾川送傳書細審示意但僕日漸昏憤心證尤重四肢澁痛痰積等疾更迭侵尋萬一所聞不虛其於進退狼狽更甚於前日因而獲罪皆不可知奈何奈何試期竟定於何時窮鄉凡事不得聞知可笑李掌令上去不知君移於何處鄉任事公輔知去更不縷縷惟照餘冀保寒珍重謹復

與甲子

凍寒何以上京深慮深慮所望其能遂耶僕別後尤多病患其證非輕悶悶如見具景瑞鄭子精爲我問安緣病未修各狀恨恨之意再告爲望朴判教承任處亦望如右惟照不一謹拜

答

書來知從仕平安向慰向慰但每擬而不得恨何如今聞眞實出厥恐君又不及此闕而圖之尤恨尤恨寯兒何足怪哉吏判雖欲擬之固不得如意也鄭都事處答狀修送如或相見爲傳謝意惟照謹此拜復

與乙丑

別後未聞音信未知卽今新履何似政奇亦尙見復職與否亦何如馳戀此中粗遣無他就中吾縣城主被推事於君聞見何如耶此不過文書差錯萬無他情似當歸於公罪然吾縣方幸得此賢君不意有此推事恐或誤而至罷則闔境無福何可勝言何可勝言今以聞見事委遣此人君須所知形官等處詳細問知事終何如示破一境悶迫之情至望大抵城主善政冠一道君所知也恐朝中未知此意因一無情之事誤致罷免群情尤悶耳餘未一一謹拜

答

承書知受由來覲開慰開慰但聞姊主得病殊苦未知因何而發不勝驚慮萬萬證勢似爲傷風發熱尤甚悶極悶極今送清心元四丸和野乾水連續用之事通于弘祚矣他藥則此處無之奈何徒增憂煎之至君留七日之由何暇來此耶須今番勿來而趁期還京至佳至佳惟照餘心亂不具

與

前在豐山所留書承見具悉其後命福上去時欲於叅議之行答狀而不付命福至叅議來

時又忽忽未果追恨追恨卽今冬寒從仕何如戀戀僕今尚保病送惠紅柿感感但此間凶
 歉非常加以軍藉之擾奈何惟照謹拜白

與辛酉

春寒氣味何似僕刻日將發病勢尤劇不得已又至停不知狀入後如何結末惶惕靡措奈
 何如有來人示下爲望餘不一一謹問

答

前日書來知上去安好深慰深慰僕依舊但聞新官已出而未知姓名且本縣人吏殘弊倍
 甚於前送舊之外一無餘數故迎新無計一鄉悶極須於送舊從馬新官下來事與承旨令
 公僉須力圖爲望今都目外任可圖耶謹復

答

人還得書知從仕佳勝爲慰某寒疾所侵不能出門長在呻吟中悶悶婚裝諸物留意見買
 而送深謝深謝寓以事下宜寧未修答狀來書留以示之爲意惟照餘冀迓新多吉謹復

與

別後未知上去安否何如懸懸僕病難支保冬寒尤甚悶悶近日物情以爲如何若有聞見示及爲望京中近有何奇惟照餘在大成之行不一

與

昨日發行耶就中前送政丞宅了書狀有當改之處今去人付還爲望且政丞前指教感仰之意及老病倍前不能如教上去不勝惶恐之意如前書沈相前所陳之言傳達亦望惟細照餘冀行次珍重謹拜白

與

頃者得書知好從仕深慰深慰今想新履益勝尤賀但至今未見都目政草未知君陞職與否馳不弛前惠新曆感荷感荷鄉中無人故鄉論益輕以至於此歎歎惟照餘在縣人只此奉白

與
丙寅

昨見府判官聞君爲實職喜賀喜賀某多年重病今又加發旅中遷徙調理極難差復無期

而未蒙 天恩悶極悶極又於有狀面以工判填 不勝驚怪然狀中不言其事又不見政目未知虛實如何雖或實然物論必發吾無憂矣凡事須細示爲望且醫官延壽聘書啓之辭問於李閏楔騰送亦望留醴泉十餘日龍宮以後無可留調處今入山寺待 命若留耳餘病甚不一謹白

與

去月十六日君書今日始見凡事示喻感感但某誤蒙 大恩重疊至此惶恐罔知所爲辭狀又上去恐或蒙許退歸日夜渴仰渴仰前日未見政目奇別故書中云云昨見奇別始知醫官書啓等于且知君陞拜實職喜賀喜賀餘在還丘病未一一謹拜

與

別後未審何樣入京向慮向慮僕病况倍前爲悶就中憑姪爲鄉任已久本切欲遶而爲城主所掣爲悶之際近未遶近得腫證甚苦雖小差餘毒尚在未得行任之勢須速送遶爲佳此非飾虛諒照望望餘對客未悉拜白

答

纔得還失恨不可勝君何如是之多厄耶近見君書知己及來成婚此則甚喜某辭狀發落未知何如深以憂恐餘不一謹復

答

金而精奴持來書及奇別審知從仕安穩喜萬喜萬爲婚下來事誠不可忽也恐有受由之禁則奈何奈何某僅持病喘但歸時非但病重其他未安之事甚多不得已徑歸今聞時論紛紛惶恐無地惶恐無地挽詞呈乎呈後用與不用未知如何如其單字書官銜處但書上護軍不知某衛故衛名書處空之而送深恨深恨其上護軍官教推送何如安道不來必其妻病尚未差歇深慮深慮仇叱同來持君簡與奇別德原來簡皆見之喜謝喜謝和陞品可賀但其官距此絕遠寧家失望耳其簡卽傳寧處惟照不一謹拜

答
戊辰

倂書來問爲慰僕今當去年得病之時間間其證發動難以保持有 旨之下不能上去憂悶罔比罔比聞君近欲上京信乎新判之出勢必不易如何如何所惠鳩雀感感謹拜謝

答

承書知闔衙安穩喜慰此處皆依舊惠送獐魚以供祭用謝荷惟照謹拜謝

答

件書來知高次坪及衙中皆無事深喜此間亦無事但知未免差苦恨苦恨惠送饌領荷但見朝報忠清守令有以掠荒不勤被罪云如此之事還深未安全君亭韻曾亦見之老病無興尚未應副恨恨惟照拜復

與

近無來人未知安否向慮向慮國家賓禮大關於貴院想贊職得宜遙賀遙賀僕衰憊之中僅免他患傳聞天使徵索無極難以支送云可惜皇朝遣此輩於外服使播惡至此也夏間未來耶餘懷不一謹問

與申詣仲朴公輔

世賢

謹問僉僕何如近間雖有往來人皆未及知未通一紙恨恨公輔旅困不少詣仲入實猶滯

不知僉何以堪惟待天勿急最爲上策各自愛珍不一

答

頃承惠書又見金叅奉農知好在深喜深喜但所望久而未遂雖若可恨取才擬望則君必得叅是爲幸甚不知試才否乎君之女子皆年壯婿嫁事亦甚緊關須觀勢下來成禮至可至可僕僅保無事寄來魚膠乾魚等物依受感荷京奇目示及知其槩亦感惟照餘未一一
謹拜謝

答

書來知莅字佳勝衛眷已往欣慰某依舊但惠送頻煩未安之意前日懇告今復致物如此君須不信我言乃不思領誼政之言乎求者如麻用之如土終至官庫板蕩不知何以善處乎二物受之一物還送欲使君知吾意也勿怪勿怪

與

聞君本方越署不知何故如此深怪且恨然世上榮辱亦是常事不足介意因以下來好看婚事豈非幸耶惟照餘不具

茂林精舍上樑文

君子之澤_은 易斬이라 古宅_은 經桑海之翻이오 仁孫之恨_은 采深이라 新棟에 寓羹墻
 之慕라 匪直觀美오 聊伸孝思라 恭惟北軒申公_은 篤生鵝洲名門이오 早遊陶山丈室
 이라 春風座上에 幾蒙爐鞴劇疎之恩이며 先生集中에 想見筭束往復之禮라 盡忠而
 補過하야 整豸冠於 王朝하고 學道則愛人하야 試雞刀於民社라 奈賢路而蹇滯오 爲
 世道而咨嗟라 倚杖相尋하니 鬼兒瞰高明之戶하고 昭穆이 迭遷하니 家世感瑣尾之詩
 라 宅井이 廢荒하니 杖屨之芬芳이 安在며 蟲鼠가 嚙食하니 巾笥之文獻이 無徵이라
 幾勞歷世恍惕之心하고 肆有今日輪奐之義라 爰卜南山別墅하야 謀揭北軒舊稽라
 權子母而劃貲하니 此志는 貫金石이오 問龜筮而協吉하니 至誠感神明이라 乃於己卯
 暮春之初에 定爲子午向陽之位라 材無可棄하니 構櫨侏儒棟樑之各適所宜오 工效
 其能하니 高深圓方長短之曲有定制라 中堂而夾室하니 占冬夏涼燠之便하고 背山而
 面流하니 窮春秋登臨之樂이라 如鑿井之得水하니 豈無先靈陟降之於昭며 仰霽月之
 入簾하니 宛見平日氣像之彷彿이라 詎亶永世追慕之所리오 亦見來甬振滯之兆라 聊
 述父老之辭하야 庸助兒郎之役이라 兒郎偉拋樑東하니 洛水洋洋波不窮이라 源遠流
 長推一理하니 令人追慕祖先功이라 兒郎偉拋樑西하니 匡廬山色이 與天齊라 其中에

應有道人侶하여 猿鶴爲隣木石接라 兒郎偉拋樑南하니 天馬雲晴橫翠嵐이라 風外數聲何處笛고 知應牧豎下三三이라 史郎偉拋樑北하니 雲達鬼鬼望不極이라 蜿壇扶輿淑氣鍾하니 名庄產出幾才德고 兒郎偉拋樑上하니 仰看昭昭天宇曠이라 祖考精靈在帝傍하니 祥雲寶闕開仙仗이라 兒郎偉拋樑下하니 秧畦麥壟連平野라 田畯至喜報西成하니 養老享先無憾也라 伏願上樑之後로 地靈休旺하고 雲物이 增光이라 儼然肅然에 如有其見聞하여 顧稽扁而起敬하고 遊斯息斯에 正好其謂講讀하니 紹世德而無隳라 夫然後에 俾熾俾昌하여 繼自今으로 肯堂肯構라

茂林精舍記

參奉李忠鎬霞汀

忠鎬는 近按陶山全書에 有與答申詣仲書하니 詣仲은 卽穆陵世知縣事鵝洲申公先生諱暹之表德也라 盖公이 以我先君文純公之甥女壻로 嘗登壘雲間度하여 獲霑時雨之化하니 其成德達材가 師門期擬를 可證於此書者 昭如日星而不幸兵燹之餘에 平日論述이 蕩逸無存하니 吾黨之齎恨이 久矣러니 往在乙亥에 公之裔孫錫珪錫甫兩君이 來搜全書하여 凡得三十一首하고 又知北軒之爲公號하고 兩君이 泫然而感하고 聳然而喜하여 歸而告諸宗而謀之曰 吾等不肖가 迄于今三百年로록 未有爲吾祖起一棟이러니 今行에 讀老先生遺書하여 得吾祖承受之旨하고 因而知自署之號하니

此豈非先靈之有以陰佑而顯晦之天에 亦未是非有在也리오하고 於是에 就孱孫所居 穎江之東하야 開荒拓岨하고 構精舍若干架하니 其制有堂有室하야 可以適暄涼而容 賓友하고 其址枕孤山面孤潭하고 左松右竹이 蒼翠交暎하고 頽臨大野에 萬景이 通 暢하니 俱足以供日夕之登賞焉이라 役旣落에 因坊名하야 扁之爲茂林精舍라하고 揭 北軒二字于正堂하고 送門少道遠萬遠하야 屬不佞記其事어늘 余何敢焉이리오마는 竊 嘗聞北軒翁은 承襲文獻之世하고 講服大賢之訓하야 遭遇晟世而不苟進取하고 暫試 牛刀而旋賦하야 遂初耽娛書史潛光山澤하니 蓋積厚而不食其德者也라 後之登斯堂 者는 庶可以因其地而慕其賢하고 攷其跡而諦其心하야 以之寓羹牆而盡紹述之道則 非但爲發揮前光이라 其爲胎孫謨而補頽俗者一不亦善乎아 是則諸君이 필유이서면자오 忠鎬도 亦世家后裔也라 今於斯役也에 敢不自勉가 遂感而記之如右하니 終始幹其 事者는 錫湖錫重熙範國遠熙東熙瑤云爾라

茂林精舍重修記

茂林精舍爲通禮院引儀北軒申先生而設也 往在己卯春營建于穎江之東而宗叔霞汀 公記其事邇來四十年之間風餐雨齧不免於頽圯之患後孫熙宅得遠與諸族爛議重修 始役於丁巳之夏制度依舊改柱以爲園定礎以用灰補瓦易棗塗丹雘而炫耀其實增美

也以菊月工落之日送伯遠亨遠二君問記於余特於夫子家人固辭而不獲謹按先生於中廟晟際內以承襲乎家庭之訓外以授業于大賢之門沉潛於經傳之旨薰陶乎治心之要鬱有聲望超拔於俗流而常以遠大自期及通仕籍前塗方享拜司憲府監察歷通禮院引儀正風化立人紀恪守其職除龍宮縣監絕祛民弊務以清白治化及於一境且陶山全書中師門手札多至三十餘篇期望於先生者亦可知其幽光潛德愈允而顯今子性之環居于亭之前後左右者東西相對鬱然成村灌溉千畝禾稼如雲修竹佳世清風在堂春誦夏絃彬彬多謹飭之士花樹會筵秩秩興敦睦之風亦豈非先生教化之洽於家而綿延于百世者乎使此修繕之舉非但慈孫誠意之勤抑亦吾黨之幸也歟竊伏念霞汀公記文揭于亭壁先考陽田府君製公墓銘先訓攸在慕仰朶切畧叙所感于中者以爲記茲役也終始幹事者禹鎬華遠故追錄

歲強圍大荒落菊花節

後學 眞城 李源榮 謹記

行列圖

二十六世	淵、洛、洙、源	三十三世	應、勳、輝、熙
二十七世	植、東、和、根	三十四世	善、準、堦、培
二十八世	勳、燦、默、杰	三十五世	鉉、銓、鎔、鏤
二十九世	均、致、重、遠	三十六世	泰、澤、潤、淳
三十世	鏞、鐸、鍊、鎰	三十七世	極、柱、杓、來
三十一世	求、海、澈、浩	三十八世	性、容、燁、傑
三十二世	榮、樂、述、穆	三十九世	達、時、坤、義

(水木火土金五行相生豫擇四定一行)

鵝洲申氏世系圖

始祖 晉升 得昌 允濡 祐 光富 士贊 夏 萬壽 義 七承 元亨 允宗

二世 三世 四世 五世 六世 七世 八世 九世 十世 十一世 十二世 十三世 十四世

申英美 令同正 散員同正 判書 按廉使 內府令 縣令

高麗權知戶長

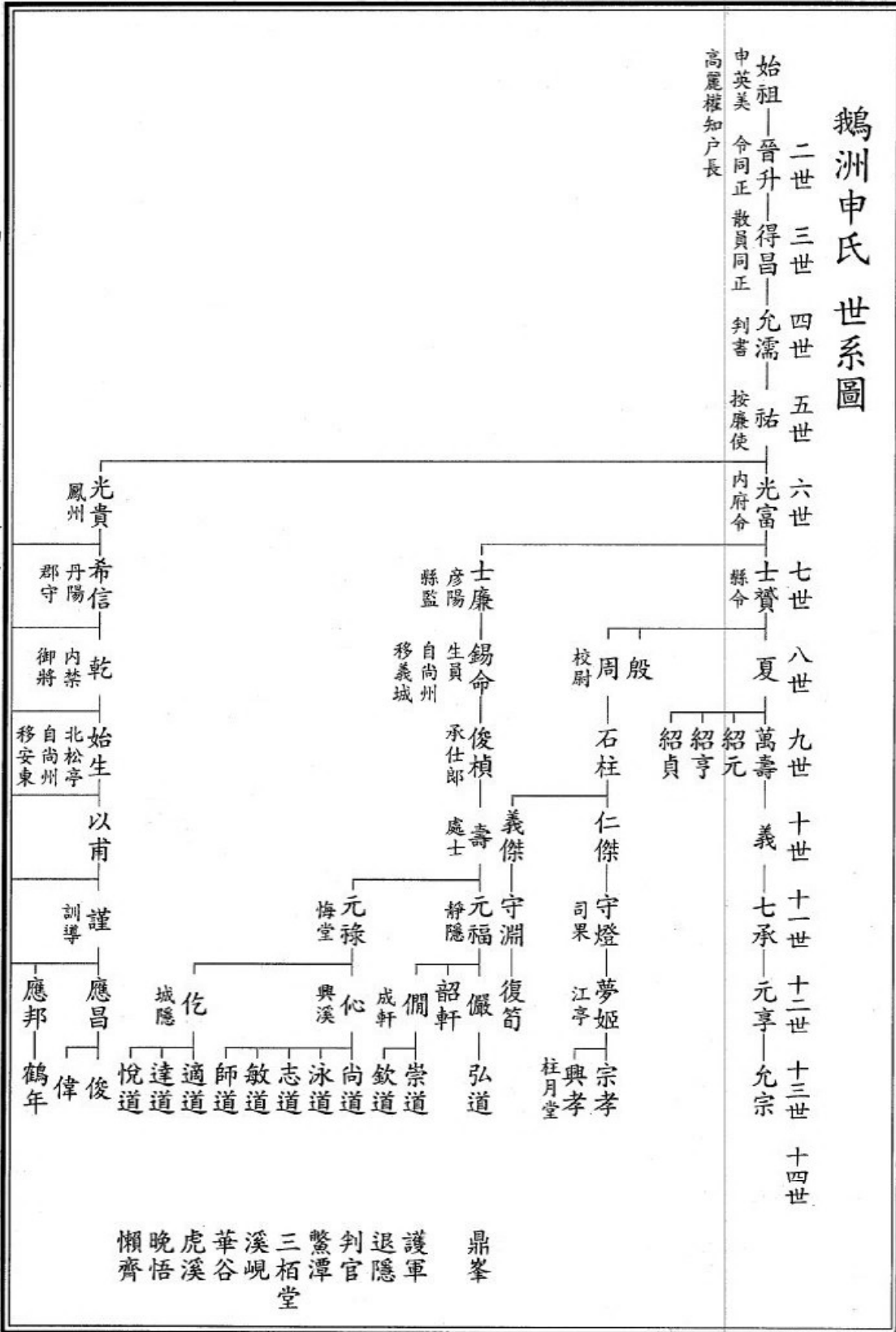

鵝洲申氏安東派譜

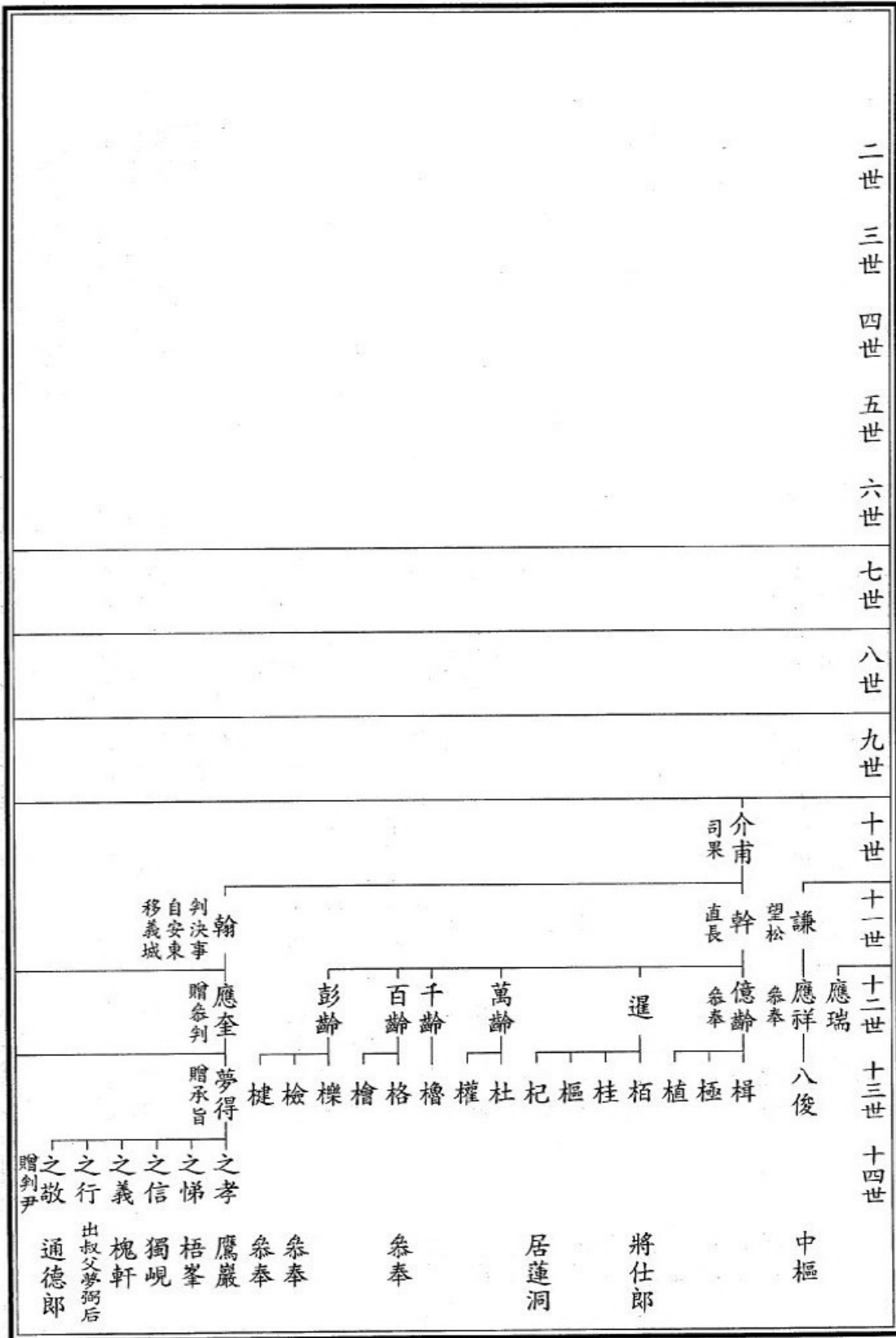

鶴洲申氏安東派譜

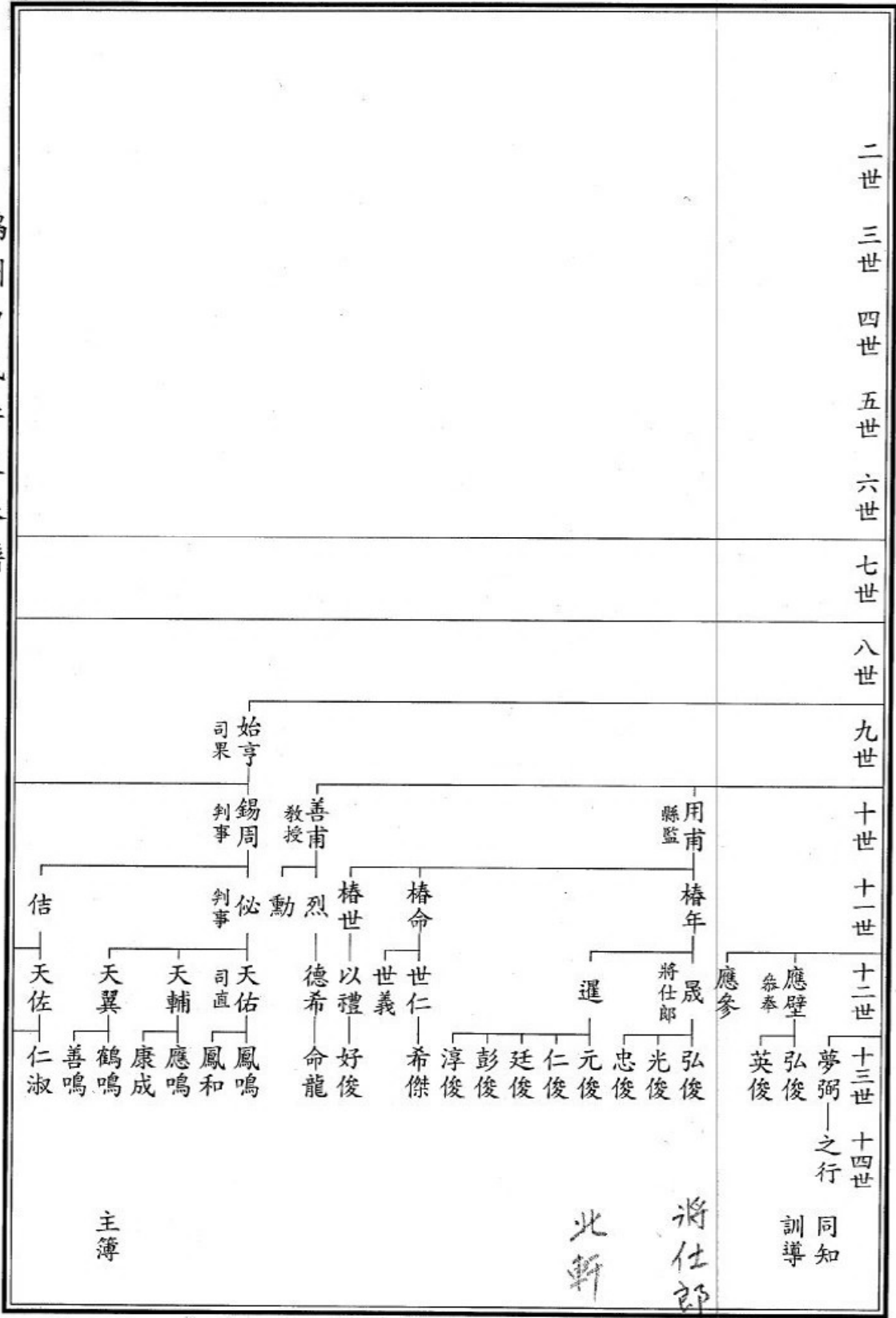

二世 三世 四世 五世 六世 七世 八世 九世 十世 十一世 十二世 十三世 十四世

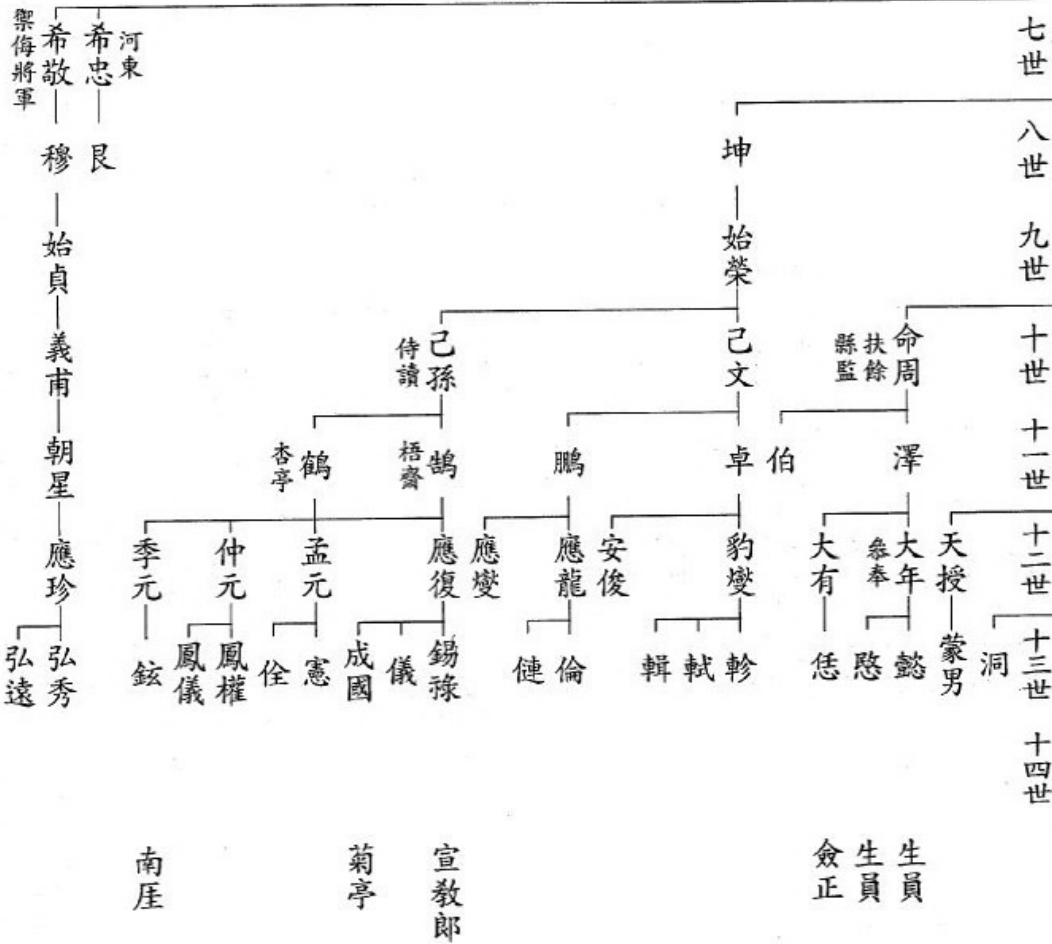

考譜錄

<p>始祖 申崇謙 신승겸</p>	<p>初諱能山號野叟諡壯節其先全羅道谷城人佐高麗太祖爲開國元勳大將軍○後唐明宗天城二年丁亥從太祖征甄萱桐藪之戰爲王代死今大邱府追封壁上虎騎衛太師開國公三重大臣毅景翊戴匡衛怡輔砥節底定功臣禮葬於江原道春川昭陽江悲方洞爲三憤世傳疑塚云配享麗太祖廟庭李朝受命仍配享麻田崇儀殿平山太白山城太師祠奉安鐵像事蹟載麗史本傳及行壯左贊成文貞公孫舜孝記遺事左議政文純公朴世采撰別傳領敦寧忠文公金祖淳撰神道碑銘并序</p>
<p>甫臧 보장</p>	<p>諱東國通鑑作甫官元尹○墓配失傳</p>
<p>弘尚 홍상</p>	<p>官三韓壁上功臣兵部尚書開國公聖帝子文憲公崔冲門人奏請立箕子殿祠得允旨○墓配失傳</p>
<p>晟 성</p>	<p>號紹源堂官判門下省事元尹諡文元隨考尚書公居中學嘗有詩一首睿宗四年奏請立養賢庫○墓配失傳</p>
<p>勁 경</p>	<p>號宜隱官積慶室副使太子太保兼實文閣大提學竟棄官歸隱諡文正○墓配失傳</p>
<p>愈毗 유비</p>	<p>官承旨同正或云近侍左右○墓配失傳</p>

鵝洲申氏安東派譜

能吉 능길

官元尹

命夫 명부

官錄事直長同正早
棄任隱德以究經明
衛自喜○墓配失傳

益保 익보

官右僕射或云同正
○平山派

益休 익휴

官金紫光祿大夫門
下侍郎以軍功封鵝
洲君子孫仍以爲貫
墓開城府三岐里○
配慶州金氏○墓失
傳

女金浩

金海人寶文閣大提
學

應時 응시

官典書以文章明經
入使中國有衛本國
之勳賜衛國功臣號
贈諡敬德○墓配失
傳

英美 영미

令材 영재

官都官大直國家創
國寺三疏切諫因忤
旨棄官不仕○墓配
失

禧 적

官兵部郎中致仕國
家履微不赴以直針
釣灘遣日因自號消
慮子時人云非無獵
車難善養老臣屈非
師禮嚴陵老灘時非
運值玄真不須歸○
墓配失傳

衍 연

字義景號東峯官朝
奉郎兼寶文閣大提
學屢薦禹易東南臺
早棄仕歸老田里諡
文亨
配南陽洪氏父郡事喬
○按南陽洪譜○墓
失傳

淑 숙

字而源號月水軒官
禮部尚書兼左僕射
叅知政事或云令同
正諫議大夫以明經
術之學當時人稱衣
冠領袖毅宗十四年
庚辰七月癸未卒事
蹟在麗史及本傳○
墓配失傳

按金魯定家에 所攷한 氏族源流姓苑叢錄萬姓譜
等書에 皆以爲鵝洲氏出自平山이라하야 世次承
繼昭然可拒而平山譜에 既不載分派處하고 又無
他信籍參證故로 不敢連系直書하고 故特者卷端
하야 以昕傳疑之例오 至於鵝洲譜則一依家牒舊
本하야 以戶長公으로 爲始祖而配位墓所官銜之
見於他書者는 悉付別錄하야 爲異日更攷之地云
爾다 右出陶寓公手書編撰

(一八九七年)

申鼎周

鵝洲申氏安東派譜

一 世	<p>申英美 신영미 官權知戶長檢校太子太師 配密城郡夫人朴氏父典法判書育權祖保勝將軍奇鳳曾祖典容令同正元光外祖竹山朴育章墓失傳</p>
二 世	<p>子晉升 진승 官令同正都染署令墓尚州清慎洞廬幕前午坐 配金海金氏父平章事珣祖金寧君時典曾祖主簿同正鳳祺墓失傳</p>
三 世	<p>子得昌 득창 官散員同正 配吳氏父散圓同正淑主 配晉州鄭氏父判事安校祖文科洪日曾祖太子瞻事仲紹墓失傳</p>
四 世	<p>子允濡 윤점 諡貞肅初諱元濡避忠宣王諱改 官奉翊大夫判國判書兼軍器寺別檢校事麗朝以清名直節比之唐介忠烈王六年庚辰啓請斬撰表人事載麗史墓尚州丹密面清慎洞廬幕失傳設壇以祀 配星州李氏父持平堰墓失傳萬姓譜全州崔氏云</p>
五 世	<p>子祐 우 號退齋 司馬文科奉常大夫司憲府掌令全羅道按廉使神虎衛保勝攝護軍麗末廉潔持身事父母至孝父卒廬墓三年朝夕號哭雙竹生于血淚處事聞 旌閭名其里曰孝子里刻石以表事載續三綱行實勝國時與治隱吉再並轡南下公入尚州于望京山冶隱八善山金烏山本朝太宗有潛龍舊契以刑曹判書屢徵不起乙丑十二月二十日卒墓尚州丹密面蛇浦卯坐文壯公鄭經世撰墓表文肅公蔡濟恭撰遺墟碑文享尚州凍水書院又享開城社門洞書院 配淑夫人若木柳氏父崑山府院君益貞祖</p>
六 世	<p>子光富 광부 邑派 子光貴 見下 龜派</p>

鵝洲申氏安東派譜

一世
二世
三世
四世
五世
六世

		<p>子得安 <small>득안</small> <small>初名留安官令同正 配蔚州朴氏父彩</small></p>	<p>子守 <small>수</small> <small>令同正</small></p> <p>子具榮 <small>기영</small> <small>儉判書八世孫 思孟誕元宗王后</small></p>	<p>子勉 <small>민</small> <small>中郎將</small></p> <p>子弘 <small>홍</small> <small>令同正</small></p>	<p>女吉再 <small>길재</small> <small>號治隱諡忠節享鳥 山書院子吉師舜</small></p> <p>子仁甫 <small>인보</small> <small>恭愍庚子文科掌令 與鄭圃隱同榜</small></p>
<p>女具藝 <small>綾城人政承沔城府 院君</small></p>	<p>子具榮 <small>기영</small> <small>儉判書八世孫 思孟誕元宗王后</small></p>	<p>子勉 <small>민</small> <small>中郎將</small></p>	<p>女吉再 <small>길재</small> <small>號治隱諡忠節享鳥 山書院子吉師舜</small></p>		

判事伯根忌九月二十日墓合祔

鵝洲申氏安東派譜

六世	<p>光貴 <small>광귀</small> 見上 <small>祐</small> <small>三</small> <small>仕本朝知鳳州事軍</small> <small>器寺正忌正月二十</small> <small>九日墓盧幕洞午坐</small> <small>失傳</small></p>	<p>配晉州鄭氏父縣監之 <small>紹祖判書得仁曾祖</small> <small>郡守貽墓失傳</small> <small>配尙州朴氏父典法摠</small> <small>郎紫金魚袋甄墓失</small> <small>傳</small> <small>配順興安氏父判事巨</small> <small>鼎祖令同正台佐曾</small> <small>祖令同正君輔外祖</small> <small>佐郎竹山安吉忌八</small> <small>月十九日墓合耐失</small> <small>傳</small></p>
七世	<p>子希信 <small>희신</small></p>	<p>通訓大夫丹陽郡守 <small>忌四月二十日</small> <small>配淑人密陽朴氏父進</small> <small>士繼興祖進士致明</small> <small>曾祖判事立墓忌三</small> <small>月二十日墓俱失傳</small></p>
八世	<p>子乾 <small>건</small></p>	<p>內禁衛將忌五月三 <small>十日</small> <small>配懷川黃氏父護軍居</small> <small>謙</small> <small>配全州李氏父萬戶承</small> <small>衍祖司膺膺忌六月</small> <small>二十日墓俱失傳</small></p>
九世	<p>子始生 <small>시생</small></p>	<p>號北松亭禦侮將軍 <small>進勇校尉副司勇一</small> <small>云上將自尙州移居</small> <small>姜安豐北面鼎寺洞</small> <small>家北種松數十株鬱</small> <small>然蒼翠鄉有大事每</small> <small>稟決于公坐於松下</small> <small>判決故稱北松亭公</small> <small>事云忌二月十二日</small> <small>墓安東稷谷甲坐</small> <small>配淑人安東金氏父縣</small> <small>監三近祖奉禮郎革</small> <small>曾祖典農正得兩外</small> <small>祖保勝將軍兼監察</small> <small>安東權希正墓雙墳</small> <small>有碣床石</small></p>
十世	<p>子以甫 <small>이보</small></p>	<p>配延日鄭氏 <small>訓導</small> <small>子介甫 <small>개보</small></small> <small>顯信校尉定略將軍</small> <small>忠武衛司直</small> <small>配令人星州李氏</small> <small>子用甫 <small>용보</small></small> <small>朝奉大夫果川縣監</small> <small>兼利川氣宇宏確才</small> <small>智卓牽晚節廉退不</small> <small>復任墓醴泉稷谷明</small> <small>堂燈外祖金比安公</small> <small>瑩下甲坐</small> <small>配淑人安東權氏父習</small> <small>讀寶城墓合耐有碣</small> <small>床石</small> <small>子善甫 <small>선보</small></small> <small>教授</small></p>
十一世	<p>子幹 <small>간</small></p>	<p>子翰 <small>한</small></p>
		<p>子椿年 <small>見下</small></p>
		<p>子椿命 <small>椿명</small></p>
		<p>子椿世 <small>椿세</small></p>

子坤 곤
習讀

子始榮 시영
禦侮將軍司果
字晦根司果集賢檢
書

十一世	<p>椿年 <small>用甫</small> <small>見上</small> <small>五</small> <small>字壽翁號栗亭</small> <small>成宗癸丑生承仕郎典</small> <small>涓司參奉</small> <small>明宗壬戌卒享年七十</small> <small>墓安東豊山面槐亭</small> <small>洞介雙山壬坐退溪</small> <small>李先生混撰碣文並</small> <small>書</small> <small>配端人安東權氏父直</small> <small>長哲全曾祖贈吏曹</small> <small>參議居約墓雙墳有</small> <small>碣床石</small></p>
十二世	<p>子 晟 <small>甘</small> <small>字景遠生員將仕郎</small> <small>墓稷谷果川公墓右</small> <small>麓卯坐</small> <small>配宣城李氏父參奉荃</small> <small>號近齋墓合祔有表</small> <small>石</small></p>
十三世	<p>子 弘俊 <small>喜寺</small> <small>字君豪參奉墓果川</small> <small>公墓階下甲坐</small> <small>配竹山安氏父澤墓</small> <small>合祔</small></p>
十四世	<p>子 勉 <small>甲</small> <small>字勉夫</small> <small>宣祖癸酉生癸巳四月</small> <small>二十三日卒墓果川</small> <small>公墓左邊艮坐</small> <small>配坡平尹氏父希顏</small> <small>忌四月二十四日墓</small> <small>稷谷高羅山乙坐</small></p>
十五世	<p>子 後慶 <small>享景</small> <small>生父勗字季達嘉</small> <small>善義護軍</small> <small>仁宗壬子生</small> <small>肅宗庚午十二月九日</small> <small>卒享年八十八墓豐</small> <small>北長利洞亥坐</small> <small>配月城孫氏父續祖二</small> <small>月二十七日卒墓豐</small> <small>北慈坡坪岩右麓乾</small> <small>坐</small></p>
十六世	<p>子 燦 <small>一見下</small> <small>子 炯 <small>一見下</small></small> <small>子 燮 <small>一見下</small></small> <small>子 灼 <small>一見下</small></small> <small>子 煖 <small>一見下</small></small> <small>子 炫 <small>一見下</small></small> <small>子 赫 <small>一見下</small></small> <small>女 柳亨輝 <small>完山人</small></small> <small>子 柳允時天時</small> <small>女 襄聖章</small> <small>女 趙成佐 <small>子趙起晉</small></small> <small>女 柳安時</small> <small>女 金壽亨 <small>安東人</small></small> <small>子 金起秋</small> <small>女 金儉</small> <small>女 李後晟</small></p>

鵝洲申氏安東派譜

			<p>女 金遠振 <small>商山人 生員 號止淵 父正郎 挺</small></p>	<p>子 金繼哲 繼明 <small>女李時挺</small></p>	
		<p>子 光俊 <small>광준</small> <small>墓高羅山卯坐 配安東權氏父斗均墓 將仕郎公塋下</small></p>	<p>子 勗 <small>학</small> <small>字勗夫 護軍 墓慈坡 屏風岩乾坐 配安東朴氏父好仁墓 合祔</small></p>	<p>子 後慶 <small>후경</small> <small>出從叔 勉后</small></p>	<p>子 燻 <small>은경</small> <small>字孟達 嘉善大夫 護軍</small></p>
		<p>子 忠俊 <small>충준</small> <small>綾城人</small></p>	<p>女 金得珩 <small>冶城人</small></p>	<p>子 應慶 <small>응경</small> <small>配延安宋氏父友全墓 高羅山</small></p>	<p>女 朴五龍 <small>見下 子朴文近 女金坤 女盧應道</small></p>
		<p>女 具活 <small>綾城人</small></p>	<p>女 宋熙 <small>安東人 武科</small></p>	<p>子 宋之杰 <small>子權胤 慶嗣 慶信 慶佑 慶</small></p>	

十一世

十二世

十三世

十四世

十五世

十六世

子 暹

甘

字詣仲號北軒通禮院引儀司憲府監察中訓大夫行龍宮縣監早遊陶門

中宗戊子十一月一日生

宣祖壬申九月十五日卒墓稷谷高羅山乙坐

配令人寧越辛氏父叅奉聘祖直長寶章為退溪李先生混甥姪女也墓合祔

配令人延日朴氏父持平芬墓乾塋後丙坐有床石

霞汀李忠鎬撰北軒亭記文又使李榜書大字采山權祥主上樑文良田李祥鎬撰墓碣銘沃川全胤錫撰行狀真城李源榮重修記文撰

女 潘夢壁

岐城人

子 仁俊

인준

字汝彥將仕郎六月九日生忌八月二十八日墓高羅山考塋左乙坐

配谷城中氏忌二月五日墓雙墳有床石

子 協

협

字子和忌三月一日墓高羅山未坐

配全義李氏父僉知熙鶴忌八月九日

子 潘滾 沂潞瀛 女 李璣 玉參奉

子 恪

각

字景輔自安東豐北鼎寺洞移居于茂林忌四月六日墓聞慶市永順面茂林天馬山北麓乙坐

配江華劉氏父汝昌村隱希慶后忌三月三日墓永順面高挺山南麓黔岩洞良坐有床石

女 許焯

陽川人

子 悌立

제립

字繼昌忌八月二十三日墓茂林天馬山第一麓考塋下

配陽川崔氏父逸稀迢遙堂叔精后忌八月十一日墓雙墳

子 後昌

후창

字以善通政大夫宣祖丙申生

孝宗壬子十二月六日卒享年七十六墓稷谷祖塋下卯坐

配豐基秦氏父繼周祖洽曾祖叅奉洪智外祖叅奉安東權景龍

戊戌生壬子三月九日卒墓雙墳

子 煥

見下

女 安愉

順興人

子 安行善

女 權用哲

女 金壽斗

子 許睦

女南溪翻武科郡守朴長華洪以源朴齊華武科都摠經歷

子 軾

見下

子 轅

見下

女 李春日

月城人

鵝洲申氏安東派譜

		子 廷俊 <small>정준</small>	子 彭俊 <small>팽준</small>	子 淳俊 <small>순준</small>	配 端人奉化琴氏父鶴壽墓雙墳
	女 黃振經	子 愜	子 應南 <small>응남</small>	子 翊南 <small>익남</small>	隱德不仕自號鶴南處士墓安東豐北槐亭後山辛坐有床石配安東權氏父嚮墓雙墳
女 金繼賢	女 李澄	子 後希 <small>후희</small>	子 慶佑 <small>경우</small>	子 秀佑 <small>수우</small>	子 慶立 <small>경립</small>
		子 德佑 <small>덕우</small>	女 李坤在	子 慶勛 <small>경훈</small>	子 公望 <small>見下 二八</small>
				女 張漢緯	女 金汝龜
				女 林萬寶	

十一世

十二世

十三世

十四世

十五世

十六世

		<p>女 全 纘 <small>參奉四反堂</small></p> <p>女 宋</p> <p>女 朴 允 簾</p>	<p>子全以場監察以恪 <small>女姜汝泰</small></p> <p>子朴惟</p>	<p>子 堯 燁 <small>요업</small> <small>仁宗戊子生墓槐亭後 山癸坐</small></p> <p>子 舜 燁 <small>순업</small> <small>配月城李氏父亨發墓 附下</small></p>	<p>子 命 稀 <small>명희</small> <small>配順天金氏</small></p> <p>子 東 望 <small>見下 二九</small></p> <p>子 海 龍 <small>해룡</small></p> <p>女 金 貫 道 <small>安東人</small></p> <p>子 有 望 <small>見下 二九</small> <small>配陽川許氏</small></p>
--	--	--	---	--	---

鵝洲申氏安東派譜

十六世	<p>晟 光俊 俊勉 後慶 燦 燦 見上 字景明通德郎 仁祖丙子生 六</p>	<p>配安東權氏父復熙祖 護軍稷曾祖主簿義 叔外祖漢陽趙修丙 子生七月二十三日 卒墓雙墳</p>
十七世	<p>字美叔 子斗贊 斗贊 顯宗庚戌生戊子二月 十日卒享年三十九</p>	<p>墓慈坡屏岩上酉坐 配安東權氏父漢衡祖 鐸曾祖佐郎克明外 祖冶城宋徹 肅宗三月二十八日卒 墓豐北稷谷洞將仕 郎公墓右麓丑坐</p>
十八世	<p>生父斗晶字學遠 子漢章 漢章 肅宗壬辰生 英祖戊辰二月五日卒 享年三十七墓妣坐</p>	<p>配延安宋氏父鑽祖廷 祚曾祖禮與外祖清 州鄭萬興己亥生辛 未十月三日卒享年 九十三墓鼎寺後乾 坐</p>
十九世	<p>字而敬 子震復 震復 英祖辛酉生乙未十二 月十八日卒年三十</p>	<p>五墓豐北美質癸坐 配順天金氏己未生父 萊祖起澤曾祖夏元 襄景公承澤后外祖 安東金以秋忌十一 月二十五日墓雙墳</p>
二十世	<p>生父學重字光五 子應岳 應岳 英祖庚辰生壬申三月 八日卒享年五十三</p>	<p>墓鼎寺洞山後亥坐 配仁同張氏父弼漢祖 護軍大紀曾祖泰奉 萬杰外祖岳溪洪喜 泰 英祖甲申生二月五日 卒墓尚州山西瓦野 洞亥坐</p>
二十一世	<p>子鼎鎮 鼎鎮 見下 三二</p>	<p>子鼎揆 鼎揆 見下 三三</p>

字明叔
子斗晶 斗晶
顯宗戊午生忌八月十
五日墓豐北面慈坡
屏岩酉坐兄弟墓連
墳
配月城李氏父碩昌祖
榮業曾祖護軍屹外
祖草溪下又良癸亥
生忌七月八日墓豐
北面美算長燈子坐

出伯父斗贊后生養
俱重
子漢章 漢章
韓昌

生養俱重
子震復 震復
진복

子權長度
女柳馨 朴在
子應岳 應岳
음악

子鼎揆 鼎揆
見下
三三

女**李碩龜**
月城人
子李見龍

女**權師善**
安東人

十六世

十七世

十八世

十九世

二十世

二十一世

後慶

炯 경

見上

字晦章

孝宗辛巳生

肅宗乙亥卒享年五十

五墓豐北面阿五谷

長燈酉坐

配安東金氏父櫓墓雙

墳

女金以澤
安東人

子德琛 덕채

字敬叔生員

配漢陽趙氏墓阿五谷

庚坐

子金用光生員

子雲根 운근

女權應鍾

安東人

女朴龍相

高靈人

子權守慶

子朴五汲

後慶

燮 섭

見上

字景彥通德郎

孝宗丙申生

肅宗丙申十二月六日

卒享年六十一墓屏

岩酉坐

配完山柳氏父學海祖

承旨命立曾祖金正

仁健外祖護軍安東

女柳宗鉉
全州人

女金萬益

子德裕 덕유

字汝寬通德郎

肅宗癸亥生自幼資質

特異天性至孝親病

冬月破水日日沐浴

祝天愈親病嘗糞斷

指及喪哀毀三年不

脫經帶墓所拜跪處

莎草未得生人謂孝

女權駟老

子漢井 한정

生父德堂字芝之

英祖乙巳生壬申二月

二十二日卒享年八

十八墓後寺酉坐

配宣城李氏父昌寅祖

鴻達曾祖之白外祖

安東權世錫墓鼎寺

東麓艮坐

子日復 일복

字來吉

英祖壬戌生

正祖壬子九月十二日

卒享年五十一墓鼎

寺後子坐

配安東金氏父大胤祖

生員用章曾祖海鷺

外祖通德郎安東權

子應周 응주

字姬伯

英祖丁亥生

純祖壬申四月二十日

卒墓後寺祖塋下辛

坐

配豐山金氏父祖恒祖

慶源曾祖僉知瑞秋

虛栢堂揚震后外祖

子鼎三 정삼

子鼎奎 정규

子鼎大 정대

出應詰后

鵝洲申氏安東派譜

<p>權坦墓長利考塋下 乾坐</p>	
<p>子山至今遺傳焉 英祖甲戌十一月十七 日卒享年八十二鄉 里下隸聞公計莫不 流涕此公之平日孝 感所致也墓豐北面 破屏岩考塋階左西 坐</p>	<p>配安東金氏父海甲墓 豐北面長利洞妣塋 下乾坐 配豐川任氏父承仕郎 翊商墓豐北面後寺 洞後山西坐</p>
<p>昌達庚申生庚申七 月三十日卒墓合祔</p>	<p>子漢天 한천 字士彬 英祖庚申生甲寅三月 十五日卒墓鼎寺後 子坐 配冶城宋氏父翼洙壬 子生乙亥一月十八 日卒墓後寺庚坐 配光州金氏父興德壬 戌生辛未二月三日 卒墓醴泉郡瑟牙山</p>
<p>護軍完山李國顯</p>	<p>女宋之琦 治城人東樂問廉后</p> <p>子日寅 일인 字敬吾 英祖甲午生 配興海襄氏戊子生父 德佑祖通政興彥曾 祖通政淑監司柱后 外祖嘉義義城金明 旭</p> <p>子日元 일원 字孟吉</p>
<p>子應喆 응철</p>	<p>女金憲柱 父龍翼 安東人</p> <p>女李光周 真城人父建行樂琴 軒庭栢后</p> <p>子應龍 응룡 壬申生</p>
<p>子金乙康</p>	<p>子金渭漢</p> <p>子鼎海 見下三四</p> <p>子應龜 응귀 墓豐北面槐亭里西</p> <p>子鼎海 정해 出應龍后</p>

十六世

十七世

十八世

十九世

二十世

二十一世

後慶
灼

작

見上
六

女南以鎮
英陽人

子德厚 덕후
字載元通德郎
肅宗甲戌生
英祖庚午正月二十八
日卒墓豐北面鼎寺
洞前甲坐
配安東金氏忌五月十
七日墓長利丑坐

子南瑛

女趙益鎮
豐壤人通德郎

子漢井 한정
出伯父德裕后
生養奉祀

女金達海
義城人

女金正源
豐山人
父瑞五

女李太茂
全義人

上峰未坐

正祖庚子生
配金海金氏父述祚祖
佑中曾祖海康外祖
咸昌金龜錫

子李承祖

子金相興相根
女金達明

子金以孝以悌以信
女李宜實

子日復 일복
生養奉祀

女申應伯

坐
配義城金氏墓鼎寺山
酉坐

子應喆 응철
字翊聖
英祖辛未生壬申三月
二十八日卒墓鼎寺
洞東艮坐
配信川康氏父鶴祚參
議學遠玄孫
英祖丙戌生壬申四月
七日卒墓合祔

女柳泰文
完山人父問休

子鼎大 정대
生父應周

女李禎裕
宣城人父通德郎漢
儀

子鼎河 見下三五
女權熙煥
醴泉人
子權漢周

鵝洲申氏安東派譜

<p>字景余墓醴泉稷谷 高羅山卯坐</p> <p>煖 ㄴ</p> <p>見上 六</p>	
<p>子德鳳 ㄷ봉</p> <p>字勿舉</p> <p>配順天金氏墓美質庚 坐生養俱重</p>	
<p>子逸雲 일운</p> <p>字汝龍僉知中樞</p> <p>英祖壬寅生</p> <p>正祖甲寅五月六日卒 墓比安定北禮利坊 癸坐</p> <p>配淑夫人晉州姜氏父 善業丁巳生忌正月 十七日墓連墳</p>	
<p>子道興 도흥</p> <p>字君復</p> <p>英祖辛巳生墓義城郡 羽谷光山後丙坐</p> <p>配月城李氏父道三己 卯生己巳九月十一 日卒墓同原</p>	<p>子道昌 도창</p> <p>字順之</p> <p>英祖丙戌生</p> <p>配義城金氏父通德郎 馨國孟岩英烈后丙 戌生</p> <p>子道宅 도택</p> <p>出生家曾祖后</p>
<p>子國仁 국인</p> <p>字士彥</p> <p>英祖癸卯生墓光山古 地谷酉坐</p> <p>配東萊鄭氏父泰鎰</p> <p>正宗戊戌生丁丑十一 月九日墓上同</p>	<p>子克仁 극인</p> <p>字士安</p> <p>正祖丙午生癸酉正月 十日卒墓光山古地 谷午坐</p> <p>配丹陽禹氏父洪昌祭 酒倅后</p> <p>子錫仁 석인</p> <p>子應仁 응인</p>
<p>子鼎弼 정필</p>	<p>子鼎珀 정박</p>

十六世

十七世

十八世

十九世

二十世

二十一世

後慶

炫

현

見上

字華汝原從功臣參奉贈嘉義大夫肅宗丙申生

英祖乙亥十一月八日卒墓醴泉東幕亥坐

配殷山朴氏父有龍祖嘉義慶駒曾祖繼宗外祖僉正安東權克平丁未生忌十一月二日墓鼎寺前酉坐

子德基

덕기

生父燻甲戌生字士文通德郎英祖丁丑十二月九日卒墓豐北面慈破先塋階下乾坐

配安東權氏父殷吉己巳生忌四月十二日墓妣塋下子坐

子漢鵬

한봉

字圖遠英祖癸巳生丁丑七月九日卒墓鼎寺前酉坐

配義城金氏父得濂祖將仕郎以鉦曾祖世基文忠公鶴峯誠一后外祖護軍順天金夏煥甲辰生忌十二月二十二日墓東幕亥坐

子日恒

일항

字景升英祖己未生癸亥十二月十日卒享年六十四墓阿五谷庚坐

配安東金氏父洪祖萬杰曾祖判官德恒外祖全義李萬宗甲子生丙寅八月十六日卒墓醴泉東面白雅峴艮坐

子鍾仁

종인

字重兼英祖甲申生忌四月十八日墓豐基殷豐上里院谷子坐

配義城金氏父瑞謙祖通德郎弘績曾祖訓鍊院奉事業善右議政良照公英烈后甲申生乙亥四月十八日卒墓同原子坐

子鼎鎰

見下三五

出處仁后

女金見龍

見下三五

女金龜錫錫

女權相範

子由仁

유인

字義兼

英祖庚寅生

配延安宋氏父後天辛卯生戊辰十一月二日卒墓鼎寺村酉坐

子李汝夢

女權錫範

女李寅喆

眞城人父致之

女權省三

安東人

女南雲煌

英陽人

女金壽章

商山人

鵝洲申氏安東派譜

<p>後慶 焮 赫 見上 六 配平海黃氏</p>	<p>應慶 燾 소 見上 七 字景甫通德郎墓阿 五谷酉坐 配醴泉林氏父忠贊衛 榮茂祖壽柏曾祖原 從功臣秉節校尉雲 逸</p>
<p>子德新 덕신 配坡平尹氏父斗應</p>	<p>子德重 덕중 字君重 配奉化琴氏父再亨墓 高羅山先塋階下</p>
<p>子雲景 윤경 配延山金氏父日進墓 新陽后東西坐合祔</p>	<p>子雲興 윤흥 配高靈朴氏父瑞日</p> <p>女成世玉 昌寧人</p> <p>子雲翔 윤상 字汝遠墓高羅山先 塋下卯坐 配冶城宋氏父世裕祖 時盛冶城君孟英后 墓雙墳</p>
<p>子日七 일칠 字來七 配韓山李氏父時圭墓 玄厓良坐雙墳</p>	<p>女鄭昌敏 西原人</p> <p>子日龍 일룡 配延安李氏</p> <p>子日昇 일승 字而恭 英祖己未生忌三月二 十二日墓北京地庚 坐 配原州邊氏父尙俊忌 十一月二十二日墓 美質乾坐</p>
<p>子博仁 단인</p>	<p>子網仁 강인</p> <p>子仕仁 사인</p> <p>子處仁 처인 字士安 正祖丙戌生 配安東權氏父弼禮</p>
<p>子鼎元 정원</p>	<p>子鼎燁 見下 三七</p>

十六世

十七世

十八世

十九世

二十世

二十一世

女朴五龍

暹 仁俊
協 後昌

煥

煥 煥 見上
八

字彥章通德郎
仁祖戊辰生

肅宗甲子二月二十五

日卒享年五十七墓

醴泉稷谷高羅山縣

監墓左並坐

配殷山朴氏父通政大

夫進宗祖天祿曾祖

鷗外祖月城崔峴

丙子生

孝宗辛卯十二月十八

日卒墓醴泉艮山後

浮山子坐

子德基

出從叔炫后

女安邦俊

順興人

子朴文近
女盧應道

子命休

命休 命休

字義叔癸卯生甲午

正月二日卒墓稷谷

鷹場癸坐

配月城李氏父啓業祖

嶠曾祖護軍選忠

外祖德山宋之傑忌

十一月十三日墓東

勝洞乾坐

配沃川全氏父士賢忌

六月三日墓鷹場雙

墳

配商山金氏墓合祔

子珪

珪 珪

字君執

肅宗甲申生

英祖壬戌卒享年三十

九墓鷹場山考妣塋

下右壬坐

配坡平尹氏父商霖祖

之翰曾祖起華外祖

長興林實久忌十二

月二十九日墓勝洞

子坐

女李孟福

真城人

子學重

學重 學重

字士重號換鶴

英祖壬子生

正祖乙卯三月六日卒

享年六十四墓醴泉

東文井八美山丙坐

配真城李氏父民國祖

杓曾祖在明外祖

英陽南胤光墓醴泉

艮山後亥坐

子李大成

子應堯

應堯 應堯

字致伯

英祖甲戌生甲子五月

二十六日卒享年五

十一

配漢陽趙氏父通德郎

錫範祖生員蔡陽外

祖宣城李周禎戊辰

生墓醴泉艮山後浮

山艮坐

子應岳

出震復后

應岳 應岳

子鼎九

見下
四一

女趙希洙

豐壤人父錫鼎

子趙萬渭

女南得轍

宜寧人父必岳

女鄭必達

西原人父通德郎成

簡監司玉從孫藥圃

琢后

鵝洲申氏安東派譜

			<p>女李養德 真城人</p>	<p>女李永倫 宣城人</p>	<p>子李基俊 女張心矩</p>
			<p>女朴漢永 咸陽人</p>		<p>子潘啓沃 女李寧熙</p>
<p>子學敏 字士敏 英祖丙辰生</p>			<p>子應靖 字翊善 英祖戊子生</p>	<p>子鼎麗 見下一</p>	
<p>正祖辛丑卒享年四十 六墓艮山南雪宿山 巳坐</p>			<p>配真城李氏父之楷庚 戌生壬申六月十一 日卒墓艮山後浮山 丑坐</p>	<p>配真城李氏父春植祖 廷寅曾祖龍徵外祖 安東金國寶</p>	
<p>配咸陽朴氏父瑞龍祖 道經曾祖 燻外祖</p>			<p>子應德 字德蘊 正祖己亥生</p>	<p>子鼎漢 見下四二</p>	
<p>仁同張緯南丙辰生 戊子二月二十五日 卒墓勝洞乾坐</p>			<p>配長興林氏 英祖甲午生父 蓉祖 處恒曾祖壽益外祖 咸安朴成健甲戌五 月二日卒</p>		
<p>配安東權氏父師高祖 重觀曾祖一經外祖 通德郎英陽南載夏 庚午生甲戌十二月</p>					

十六世

十七世

十八世

十九世

二十世

二十一世

	<p>子命和 명화 煥改諱景瑞字和叔 進士號玉亭乙巳生 庚戌卒墓浮山癸坐 配咸陽朴氏丁未生辛 亥十二月二十三日 卒墓雙墳</p> <p>子命三 명삼 出季父煌后</p> <p>子命泰 명태 字來叔癸亥生丁亥 七月三日卒墓浮山 壬坐</p>
<p>子 琰 염 字大奎英浮山鳳洞 丑坐 配義城金氏</p>	<p>女李寅範 宣城人 十二日卒墓良山龜 靈洞未坐</p>
<p>女徐幹益 宣城人 梧山昌載曾 孫 子李禎九禎百 女權宗錫</p> <p>女安挺豪 順興人</p> <p>女尹達憲 坡平人父備</p> <p>女鄭昌日 清州人</p>	<p>子鄭振敬</p> <p>子尹汝孩</p> <p>子徐臣烈民烈실열 女朴禮秀</p>

鵝洲申氏安東派譜

	<p>後昌 煌 황 見上 配醴泉林氏父僉樞挺 樺祖萬根號苗坪處 士曾祖宣務郎通藝 引儀伏龍</p>
<p>女李天培 月城人 女金台彦 商人 女尹商輔 坡平人</p>	<p>子命三 명삼 生父煥墓醴泉東 巢龍洞子坐 配咸昌金氏墓考坐 階下 配恩津宋氏墓金氏墓</p>
<p>子金承洛徽洛</p>	<p>子琛 침 墓蘇龍洞壬坐 配岳溪洪氏父受三墓 同麓癸坐</p>
	<p>子學曾 학증 字士曾 英祖丙午生 正祖丁酉卒享年五十 二墓醴泉東西烏坪 已坐 配真城李氏父齊郁祖 再老曾祖栢齡外祖 慶州崔命萬</p>
	<p>子應伯 응백 字梁甫 英祖己卯生己卯正月 二十二日卒享年六 十一墓巢龍洞子坐 配豐壤趙氏父益鎮祖 重鉉曾祖榮錫</p>
<p>子鼎益 見下 四</p>	<p>女李永錫 真城人 女權精一 安東人 子應祚 응조 字孟胤 英祖戊子生忌十二月 二十六日墓巢龍洞 癸坐 配咸陽呂氏壬辰生忌 十二月二十九日墓</p>
<p>子鼎復 見下 四</p>	<p>子鼎姬 見下 四</p>

十六世

十七世

十八世

十九世

二十世

二十一世

<p>孝宗辛卯生訓鍊院秉節校尉行龍讓衛副司果</p> <p>字子敬</p> <p>軾 斗</p> <p>見上</p>	<p>子 命賢 명현</p> <p>字世俊</p> <p>肅宗辛未生辛卯六月五日卒墓先塋外白虎磴丙坐有床石</p> <p>女 朴道興 咸陽人</p> <p>女 孫斗昌 慶州人</p>
<p>子 玩 완</p> <p>字孟玉嘉善大夫同知中樞府事行龍讓衛副護軍</p> <p>肅宗己丑生</p> <p>子 朴鳳紀鳳五 女孫壽宗</p> <p>子孫以振以綜以績</p>	<p>子 學洙 학수</p> <p>字晦彥</p> <p>英祖己卯生墓勒洞妣瑩左壬坐</p> <p>配原州邊氏父益海癸</p>
<p>子 致暘 치양</p> <p>字曙煦</p> <p>正祖辛亥生忌六月二十七日墓高挺山黔岩洞妣瑩左艮坐</p> <p>女 李汝說 眞城人父鎮昌</p> <p>女 李鼎燮 眞城人縣監忠國孫</p> <p>女 尹宰成 襄陽人</p>	<p>子 應烈 應烈 應烈</p> <p>字功甫</p> <p>正祖乙巳生忌十一月二十二日</p> <p>配金海金氏父聲範忌十月二日墓失傳</p> <p>子 尹彭仁鳳仁</p> <p>子 李秀衍</p> <p>子在龍 見下</p> <p>四六</p>

鵝洲申氏安東派譜

<p>景宗甲辰十一月二十四日卒墓先塋青龍腰巽坐有碣床石</p> <p>配東萊鄭氏墓高挺山南麓黔岩祖妣塋下良坐</p>	<p>配宜人韓山李氏父通德郎廷芝祖縣監稷忌八月二十四日墓先塋青龍頭壬坐</p>
<p>配驪興閔氏父聖弼忌十月二十八日墓先塋內白虎卯坐有床石</p>	<p>正祖壬子八月十二日卒享年九十二墓天馬山北第一麓乙坐有碑石</p> <p>配貞夫人安東權氏父摘忌十二月十日</p> <p>墓天馬山下勒洞壬坐</p> <p>配貞夫人陽川許氏父稹承旨昕后辛亥生丁卯正月四日卒墓雙墳</p>
<p>已生墓合祔</p> <p>配星山李氏父達弘司文興后六月二日卒墓右祔</p>	<p>子學濂 학림</p> <p>字令尋</p> <p>英祖癸未生</p> <p>正祖癸丑五月十三日卒墓先塋案山亥坐</p> <p>配豐山柳氏父聖興會祖郡守世賓己卯生</p>
<p>配順天金氏父斗燮忌十二月二十九日墓合祔</p>	<p>子致和 치화</p> <p>字健中</p> <p>正祖丁未生忌四月三十日墓祖塋青龍燈卯坐</p> <p>配開城高氏父復天忌十一月十三日墓雙墳</p>
<p>子致穆 치목</p> <p>字曙弘忌正月二十五日墓天馬山第一麓丑坐</p> <p>配全州李氏父鼎玉忌二月十六日墓雙墳</p>	<p>子致謙 치겸</p> <p>字瑞謙</p> <p>正祖戊寅生忌三月二日墓天馬山北麓壬坐</p> <p>配驪州李氏父尙鷹忌正月七日墓雙墳</p> <p>配慶州金氏忌三月十一日墓勒洞後壬坐</p>
<p>子在龍 재룡</p> <p>出致暘后</p>	<p>子在善 見下 五八</p> <p>子在河 見下 六二</p> <p>子在鶴 見下 六五</p> <p>子在德 見下 六九</p> <p>子在文 見下 七〇</p> <p>子在武 見下 八〇</p>

十六世

十七世

十八世

十九世

二十世

二十一世

子學淵	字士顏	英祖丁亥生忌十二月二十九日墓勒洞先妣墓右乾坐有床石配安東張氏忌四月二十日墓高挺山南麓黔岩洞艮坐有床石	子致龍	字雲瑞	英祖乙卯生忌二月八日墓先塋左乙坐配原州邊氏父益泰忌十月二十三日墓雙墳有床石	子致順	英祖乙丑生忌十月十日墓長嶺山午坐配豐山柳氏墓合祔	子在雲	見下八四	
子學泝	字聖興	英祖己丑生忌七月二十日墓黔岩先塋左癸坐有床石配星州李氏父達龍祖僉樞守芳曾祖喜望外祖南陽洪聖殷庚寅生忌九月十四日墓天馬山北麓斗樓峯上丁坐有床石	子宗述	字憲通	初諱致龜字伯憲通政大夫護軍正祖庚戌五月二十九日生戊寅二月二十一日卒享年八十九墓茂林洞貴谷城隍山西坐有床石配淑夫人晉州姜氏父必義吏判准伯后戊申生忌正月二十五日墓貴谷丙坐有床石	子在元	見下八五	子在渚	見下九一	
配淑夫人楊根金氏父相昊丁丑生忌十二	女李康老	全州人子李尹宰相宰孝寧大君后	女尹相東	坡平人	女趙殷榮	豐壤黔澗后	女趙殷榮	豐壤黔澗后	女趙殷榮	豐壤黔澗后

鵝洲申氏安東派譜

<p>女尹德年 坡平人</p>	
<p>純祖丁卯十月七日生 乙亥八月一日卒享 年六十九墓仙仰山 丙坐有床石 配安東權氏父漢模辛 未二月十七日卒墓 南山北麓乾坐有床 石</p>	<p>月十四日墓黔岩洞 乾塋下癸坐</p>
<p>子致鳳 字致順 乙未 二月二十四日墓仙 仰洞后山午坐</p> <p>子致麟 字魯瑞 乙未 折衝將軍行龍驤衛 副護軍忌七月二日 墓仙仰山東麓午坐 有床石 配淑夫人竺山全氏父 必登祖熙聖曾祖雲 采外祖安鏐忌十 二月二十四日墓仙 仰洞后山午坐</p> <p>子致明 乙未 一〇九</p>	<p>子鄭昌心 清州人 子鄭洪 藥圃琢后</p> <p>子鄭武洛 清州人 子鄭相近 藥圃琢后</p> <p>子致寬 乙未 一〇三</p> <p>子致東 乙未 一〇八</p>

十六世

十七世

十八世

十九世

二十世

二十一世

子命豪 명호

字世徵

肅宗癸酉生丙子三月十一日卒墓先塋外白虎坐
配晉州姜氏父渭起忌三月九日墓合祔有床石

子瑾 ㄱ

字士玉

英祖庚戌生丙辰十月二十五日卒墓茂林山南麓西坐有床石
配安東張氏忌正月二十一日
配商山金氏父錫恭忌正月十四日墓聊墳有床石

女邊益友 原州人

女鄭彥興 東萊人

子學源 학원

字子成

英祖丁巳生
正祖癸亥八月八日卒墓先塋外白虎午坐
配安東林氏父鳳輝忌三月二十七日墓雙墳有床石

子學成 학성

字聖集

英祖丙戌生通政大夫

子致岳 치악

字汝降

正祖辛亥生乙亥七月三日卒享年二十五墓考塋右午坐有床石
配真城李氏父厚淳忌正月十二日墓茂林山南子坐

子致宇 치우

字景宇

正祖丁巳生己巳十二月三日卒享年七十墓茂林後山子坐
配岳林洪氏父啓績忌三月六日墓黔岩先塋下艮坐有床石
配驪興閔氏父光祿忌五月十日墓合祔有床石

子致五 치오

字兼之

正祖甲寅生忌二月二

子鼎述 見下

一二

子鼎述 정술

出致岳后

子鼎鎰 見下

一三一

子鼎鉉 見下

一三四

子鼎德 見下

一三七

子鼎銑 見下

一四一

子鼎禹 見下

一四五

子鼎海 見下

一五二

鵝洲申氏安東派譜

<p>折衝將軍行龍驤衛副護軍忌三月十三日墓茂林南山壬坐有碣床石 配寧越嚴氏父昌德忠懿公興道后忌十二月十五日墓雙墳</p>	<p>十六日墓茂林貴谷山東麓西坐有床石 配慶州李氏父章春墓池內山丙坐有床石</p>
<p>子致福 刘号 正祖乙丑生忌六月九日墓天馬山中腰丁坐有床石移葬 配岳林洪氏父宗德祖昌績曾祖胄寬虛白貴達后忌十二月二十二日墓後谷山西坐</p>	<p>子鼎夏 一六一見下 子鼎周 一六一見下 子鼎國 一六二見下</p>
<p>子致祿 刘号 墓茂林後谷山西坐有床石移葬 配墓南山舅瑩下子坐</p>	<p>子鼎洙 一六四見下</p>
<p>子致中 刘号 字致仲忌五月十五日墓後谷山西坐 配開城高氏父世柱忌六月二十二日墓合祔有床石</p>	<p>子鼎泗 一六六見下 子鼎洛 一七〇見下</p>
<p>女朴齊僖 潘南人 子朴中陽 女趙秉相 豐壤人 子趙鎮夏長夏千夏</p>	

十六世

十七世

十八世

十九世

二十世

二十一世

暹 淳俊
翊南 德裕

公望 공망 見上

字景瞻墓谷內西內
砂亥坐
配宣城李氏父之白墓
雙墳

女南斗星

英陽人

女鄭東傳

東萊人

女邊道大

原州人

子海昌 海昌

字華卿

肅宗己未生武宣傳全

羅道水軍同僉節側

使陞資折衝甲寅十

一月十九日卒于任

所墓豐北面槐亭壬

坐

配淑夫人醴泉林氏父

武科亨茂祖壽椿曾

祖原從功臣雲起外

祖全義父李鶴老戊

午生庚寅五月二日

卒墓醴泉普門面岩

女崔震興

海州人

子鄭宏摘

鵝洲申氏安東派譜

<p>翊南 命稀 有望 유망 見上 一〇 配陽川許氏</p>	<p>翊南 堯輝 東望 동망 見上 一〇 字士瞻乙丑生墓谷 內壬坐 配平海黃氏父通德郎 東稷祖通德郎處中 曾祖秉節校尉厚誠 外祖醴泉林挺墓合 附</p>
<p>子海運 해운 子海祥 해상 配坡平尹氏</p>	<p>子景昌 경창 字德鄉 肅宗丙戌生墓豐北詣 道谷子坐 配真城李氏父世甲墓 雙墳</p>
	<p>子萬奎 만규 字汝明 英祖庚申生 正祖辛酉三月二十日 卒享年六十二墓詣 道谷東邊子坐 配咸陽朴氏父再茂祖 處謙曾祖護軍以殖 外祖商山金秋甲戌 午生己卯二月八日 卒享年八十二墓合 附</p>
	<p>子日照 일희 字君安 英祖丁丑生 純祖乙亥卒享年四十 九墓枝北東麓卯坐 配安東金氏父履重祖 僉知世久外祖月城 李錫俊甲戌生乙亥 四月二十日卒墓合 附</p>
<p>子翰周 한주 字翊之 正祖庚子生 純祖乙亥四月十六日 卒墓介雙洞北麓庚 坐</p>	<p>子敬周 경주 字聖濟 正祖甲寅生墓鉢山東 麓亥坐 配安東權氏墓乾塋下 亥坐</p>
<p>子鼎岳 見下 一七八</p>	<p>子鼎淵 見下 一七九</p>

女 **柳廷睦** 豐山人
女 **金龍震** 義城人

十六世
十七世
十八世
十九世
二十世
二十一世

十六世

子海龍 訓룡
 字雲甫
 景宗辛丑生經學行義
 望重儒林
 景宗壬子十二月二十
 四日卒享年七十二
 墓枝北南麓考塋下
 西壬坐
 配順興安氏父天祥丁
 酉生己未四月二十

女裴絡 興海人
 子達奎 달규
 字以仲
 英祖庚申生丁卯四月
 二十一日卒享年六
 十八墓谷內北勉亥
 坐
 配仁同張氏父宗憲辛
 巳二月卒墓枝北院
 基北麓坤坐
 配鎮川宋氏父景麟壬

子日賓 일빈
 字敬彦
 英祖甲午生癸酉九月
 七日卒享年四十墓
 詣道谷
 配安東金氏父夢大癸
 巳生忌六月一日墓
 介雙洞卯坐
 女李益胤 星州人
 女權龍成 安東人

子日省 일성
 生父道奎字謹叔
 英祖辛巳生甲申五月
 十三日卒墓尚州市
 利安面鹿洞南麓甲
 坐
 配仁川蔡氏父膺吉祖
 興澤丁巳生己巳三
 月二十五日卒墓安
 東豐北槐亭楮田妣
 子鳳周 봉주
 字文瑞
 正祖己亥生壬子七月
 十三日卒墓尚州市
 化西面竹田里村後
 鳳凰南麓大磴壬坐
 配月城李氏父毅幹丁
 酉二月二十日卒墓
 合祔

子聖周 성주
 子仁周 인주
 子鼎玉 一八〇 見下
 子鼎台 一八七 見下
 女具燦祖 綾城人
 子具然赫然榮

鵝洲申氏安東派譜

女金貫道

安東人

一日卒享年八十三
墓枝北谷內祖塋左
癸坐

戌生乙亥五月五日
卒享年七十四墓枝
北楮田子坐

子道奎

도규

字顯伯

英祖壬寅生甲戌十一

月二十八日卒享年

六十九墓枝北案南

楠正木嶺考塋下壬

坐

配安東權氏父嘉善輕

祖贈承旨應物曾祖

司諫迪外祖長興林

世履戊午生

正祖壬子四月三日卒

享年五十三墓詣道

谷甲坐

塋左子坐

子日省

일성

出達奎后

子日震

일진

字明彦

正祖庚子生忌三月二

十九日墓枝谷內庚

坐

配豐山柳氏父長春甲

午生甲戌八月七日

卒墓谷內子坐

子宅周

택주

字聖立

正祖庚戌生乙亥四月

二十九日卒墓咸昌

玉山村後西德山西

坐

配安東金氏父光五墓

合祔

子鼎憲

見下
一八九

子鼎甲

見下
一九七

子鼎重

見下
一九七

子鼎洛

見下
一九九

女金炳甲

安東人

子金洛圭

改諱呂周壬戌生己

未八月二十八日卒

享年五十七墓槐亭

洞南麓祖塋下亥坐

配安東金氏父學均庚

申生癸亥十月二十

九日卒享年六十四

墓同原谷內子坐

二十一世	燦 斗贊 漢章 震復 鷹岳	鼎鎮 정진 見上 字汝九	正祖己酉生忌三月一 日墓鼎寺後良坐 配永川李氏父胤發祖 通德郎宣秘曾祖通 德郎文天外祖申光 佑 正祖乙巳生忌三月十 九日墓鷹場山丑坐
二十二世		子思浩 사호 字繼胤初諱祖裕	純祖戊辰生甲戌十二 月十三日卒墓鼎寺 亥坐 配清州鄭氏父來瑗祖 重純曾祖瑞相辛未 生丙午五月十一日 卒墓鼎寺後亥坐
二十三世		子熙仁 희인 生父思徹字汝安	憲宗丁未生戊申三月 二十七日卒享年六 十二墓鼎寺後子坐 配安東金氏父友鎮祖 致琬曾祖炳瓚外祖 參判盆城金在秋 哲宗壬子生辛亥二月 二十四日卒享年六 十墓合祔
二十四世		子世基 세기 字周八	高宗壬申生戊子二月 一日卒享年七十七 葬于安東市豐山邑 槐亭洞介雙谷參奉 公瑩左東麓 配安東權氏父容夏祖 載挺曾祖昉度冲齊 撥后外祖永川李泰 鉉辛未生乙亥四月 九日卒享年六十五 墓合祔
二十五世		子爽鎬 석호 號痴菴甲辰一月二 十二日生文學博士	國史編纂委員長高 大教授成大學長嶺 南大大學院長學術 院副會長韓國史學 會理事長韓國史研 究會長學術院賞大 韓民國文化勳章受 領著書國史新講韓 國史料解說集一九 八一年辛酉二月十 三日卒龍仁公園墓 園癸坐丁向 配晉州姜男熙辛丑一 月十一日生父晉 元一九七九年己未 十一月二十七日卒 龍仁公園墓園
二十六世		子斗淳 見下 二〇一	子解淳 見下 二〇一
		女明珪 명규 一九二九年己巳五 月二日生州寺女商 教師	女明姬 명희 夫高靈朴冠鎬父圭慶 新羅景明王子彥成 后東國大教授二〇 〇三年癸未十二月 九日卒
			子英鎬 영호 夫金海金相煜父周錫 醫學博士釜山大教 授聖요셉病院長一 九九四年甲戌一月 十五日卒

鵝洲申氏安東派譜

<p>震復 應岳</p>	<p>鼎撥 <small>정발</small> 見上 初諱宅撥字孟百系 生家高祖后</p>	<p>正祖癸丑生壬申四月 四日卒墓尙州山西 瓦洞亥坐 配岐城潘氏父宅峻祖 應河曾祖護軍重文 外祖豐壤趙迪經墓 龍宮郡北達溪西毛 老洞癸坐</p>
<p>子思悅 <small>사열</small></p>	<p>出鼎撥后</p>	<p>子思悅 <small>사열</small> 生父鼎鎮初諱祖慶 字再胤 純祖辛未生忌二月二 日墓龍宮毛老洞艮 坐 配咸陽朴氏忌四月二 十二日墓毛老洞癸 坐 配綾城具氏忌二月二 日墓鷹場山卯坐</p>
<p>女金琮秀 永同人</p>	<p>子熙伯 <small>희백</small> 字敬緝 憲宗己酉生丙申十二 月十九日卒墓鼎寺 後亥坐 配東萊鄭氏忌十一月 二十八日墓鷹場山 子坐</p>	<p>子熙伯 <small>희백</small> 字敬緝 憲宗己酉生丙申十二 月十九日卒墓鼎寺 後亥坐 配東萊鄭氏忌十一月 二十八日墓鷹場山 子坐</p>
<p>子金進亨</p>	<p>子福基 <small>복기</small> 字君一辛巳九月十 一日生甲寅五月十 九日卒墓豐山邑槐 亭里 配東萊鄭氏丙戌三月 五日生甲申四月十 日卒墓虎鳴面稷谷 山洞東山尾</p>	<p>子石基 <small>석기</small> 字敬一丙戌八月三 十日生乙巳二月十 五日卒墓虎鳴面稷 山二洞九龍谷上左 配慶州李氏父秀榮白 沙恒福后壬辰九月 五日生丁巳一月二</p>
<p>女成道植 昌寧人 丁巳正月一日生 配安東權氏父奉衡丙 辰生</p>	<p>子命鎬 <small>명호</small> 生父石基辛酉七月 一日生 配順天金氏丙午二月 二十八日卒墓豐山 邑槐亭里</p>	<p>子命鎬 <small>명호</small> 出伯父福基后 子龍鎬 <small>용호</small> 字德栗一九二八年 戊辰十一月七日生 丙寅二月三日卒 配安東權氏寧姬父泰</p>
<p>子成元燮</p>	<p>子正淵 <small>정원</small> 見下 子祺淵 <small>기원</small> 見下 子泰淵 <small>태원</small> 見下</p>	<p>子大淵 <small>대원</small> 見下 子旭淵 <small>출원</small> 見下 子夏淵 <small>하원</small> 見下</p>

二十一世

二十二世

二十三世

二十四世

二十五世

二十六世

德裕 漢天
日寅 應龍

鼎海 정호

見上 一三

生父應龜
配順興安氏墓鼎寺洞
東麓艮坐先塋鼎寺
西麓亥坐

子 思睦 사목

生父鼎河字睦伊一
九〇三年癸卯二月
十日生一九八三年
癸亥十一月二十二
日卒
配全州李再今父奇秀
一九一四年甲寅七
月二十九日生一九
五七年丁酉六月五
日卒

子 原基 원기

字元基一九三三年
癸酉五月十六日生
配丹陽禹好子父光或
一九四〇年庚辰七
月二十八日生

子 亨基 형기

一九三六年丙子二
月八日生
配河回柳仁子

子 尙基 상기

一九三九年己卯一
月二十五日生
配金興順父義出

子 良一 양일

一九四三年癸未十
二月二十九日生
配密陽朴金子

子 昌勳 창훈

一九七一年辛亥三
月一日生

女 英姬 영희

一九六一年辛丑二
月二日生

子 昌原 창원

子 昌坤 창곤

子 昌秀 창수

十七日卒墓虎鳴面
稷山一洞始龍谷

琦庚午七月五日生
一九九九年己卯六
月一日卒

子 白淵 二〇四

女 季花 계화

一九五四年甲午一
月十七日生
夫金正鉉

見下 二〇四

<p>鼎河 정하 見上 一四 庚戌生 配永川李氏墓鼎寺山 乾坐合祔 日恒 鍾仁</p>	<p>鼎鎰 정일 見上 一六 字士千 正宗乙巳生乙亥七月 二十六日卒墓阿五 谷庚坐 配安東權氏父衡運癸 卯生甲戌七月二十 六日卒墓同原合祔</p>	<p>子思睦 사목 出鼎海后</p>	<p>子思忠 사중 初諱祖鈺戊辰生忌 十一月九日墓鼎寺 西坐 配盆城金氏忌七月七 日墓阿五谷壬坐</p>	<p>女庚子 경자 一九四一年辛巳七 月十八日生 夫朴連起父有仙</p>	<p>子熙淳 희순 字熙敬癸巳生忌二 月二日墓醴泉郡草 項洞西坐 配義城金氏忌二月二 十一日墓上同</p>	<p>子基五 기오 字星奎乙卯生辛酉 十月五日卒墓安東 市豐川面錦溪侍墓 洞卯坐 配丹陽禹氏丙辰生癸 亥九月一日卒墓失 傳</p>	<p>子基謨 기모 字榮福 哲宗丁巳生己亥二月 二十二日卒墓醴泉 郡上里面草項洞高 坪里西坐 配坡平尹氏父佑東祖 汝璋戊辰生甲午二 月十七日卒墓安東 市豐川面河回洞山</p>	<p>子敬鎬 경호 字周元丙戌生丁酉 二月十三日卒墓江 原道寧越郡北面岩 沙里前山子坐 配安東金氏父東煥甲 午生乙亥八月十八 日卒墓同郡壽洲面 法豐里卯坐</p>	<p>子台鎬 태호 字應三 高宗戊子八月十九日 生乙亥九月十日卒 墓豐山邑槐亭洞介 雙谷 配坡平尹氏父井東祖 憲甲午生己卯七 月二十一日卒墓安 東市豐川面河回二</p>	<p>子于淵 見下 二〇四</p>	<p>子昌淵 見下 二〇五</p>	<p>子玉淵 見下 二〇六</p>	<p>子哲淵 見下 二〇七</p>
---	---	------------------------	--	--	---	---	---	---	--	-------------------	-------------------	-------------------	-------------------

二十一世

二十二世

二十三世

二十四世

二十五世

二十六世

<p>子熙錫 <small>희석</small> 乙未生忌二月十三日 墓醴泉上里面草</p>							
<p>子相基 <small>상기</small> 庚辰生壬辰八月六日 生墓醴泉上里面</p>		<p>子基大 <small>기대</small> 壬申生戊申五月十二日 卒墓豐川面河回二洞 共同墓地酉坐雙墳 配密陽朴氏戊申生丁亥九月八日 卒墓豐川面河回二洞 共同墓地酉坐</p>		<p>酉坐</p>			
<p>子明鎬 <small>명호</small> 生父潤基乙卯八月三十日生</p>		<p>女金千植 義城人豐川面道陽洞</p>		<p>子東鎬 <small>동호</small> 生父基謨字應八一八八九年庚寅生丙申九月二日 卒墓安東市豐川面河回二洞 九六〇番地山田午坐 配義城金氏父麟洛壬寅生辛未九月二十五日 卒墓安東市豐川面河回二洞 共同墓地酉坐東南向 配商山金貴順一九〇四年甲辰九月十九日生 一九八三年癸亥七月二十五日卒 墓安東市豐川面河回二洞 九七六番地田北東向</p>		<p>洞芙蓉溪子坐</p>	
<p>女金濟經 慶州人</p>		<p>子金春煥潤煥</p>		<p>子洪淵 <small>見下</small> 二〇八</p>			
<p>子世淵 <small>세연</small></p>		<p>金和弼知恩</p>		<p>子大淵 <small>見下</small> 二一〇</p>			
				<p>女德順 <small>덕순</small> 一九二九年己巳正月一日生 夫柳時瑩豐山人 子柳沅夏英淑貞夏</p>			

鵝洲申氏安東派譜

<p>鼎燁 <small>정엽 見上 一七</small> <small>處仁</small> 生父鍾仁字明鎮甲 子生通政護軍癸未 五月二十一日卒享 年八十墓豐基面上 里草項寺南麓二仙 女谷亥坐 配淑夫人仁同張氏父 志會忌十一月一日 墓安東市豐山鼎寺 西麓辛坐</p>		
<p>子思孝 <small>사효</small> <small>字信無通德郎辛丑</small> <small>生忌十月四日享年</small> <small>七十墓醴泉郡上里</small> <small>面草項洞二仙女谷</small> <small>乾坐</small> <small>配安東權氏父台度墓</small> <small>合祔</small></p>		
<p>子熙珪 <small>희규</small> <small>字聚五乙丑生庚寅</small> <small>四月五日卒享年八</small> <small>十六墓醴泉郡上里</small> <small>面草項洞三台谷左</small> <small>麓壬坐</small> <small>配坡平尹氏父東墓丙</small> <small>寅生忌十二月五日</small> <small>墓乾坐</small></p>		<p>項洞應峯午坐 配公州李氏忌二月二 十日墓乾坐左麓西 坐</p>
<p>子潤基 <small>윤기</small> <small>生父熙錫癸巳生庚</small> <small>寅五月六日卒墓醴</small> <small>泉郡上里面石基洞</small> <small>後峯酉坐</small> <small>配慶州李氏父殷護乙</small> <small>未生忌七月十八日</small> <small>墓合祔</small></p>	<p>子潤基 <small>윤기</small> <small>出熙珪后</small> 女金 <small>義城人</small> 女全光錫 <small>沃川人</small></p>	<p>草項洞玉仙坐酉坐 配奉化琴氏父相浩墓 上里面山鷹峯艮坐</p>
<p>子明鎬 <small>명호</small> <small>出相基后</small> <small>乙卯八月三十日生</small> <small>配宣城金氏父錫奎甲</small> <small>寅生忌五月九日墓</small> <small>醴泉郡上里面草項</small> <small>洞降仙燈山下艮坐</small> <small>配商山金氏父德煥乙</small> <small>丑生</small></p>	<p>子金甲伊 子田國榮東榮</p>	<p>配宣城金氏父錫奎甲 <small>寅生忌五月九日墓</small> <small>上里面草項洞降仙</small> <small>燈山下艮坐</small> <small>配商山金氏父德煥乙</small> <small>丑生</small></p>
<p>子世淵 <small>見下 一一</small> 子于淵 <small>見下 一一</small> 子泰淵 <small>見下 一一</small> 子鳳淵 <small>見下 一一</small> 子鶴淵 <small>見下 一一</small> 女玉淵 <small>見下 一一</small> <small>丙戌四月三十日生</small> <small>夫坡平尹餅奎父熙道</small></p>		

二十一世

二十二世

二十三世

二十四世

二十五世

二十六世

女李童教
興陽人

女李圭正
眞城人
子李時佑月潤稷后

己卯十二月四日生
子尹鍾進丙辰七月十七日生
子尹鍾琥戊午九月十四日生

女花淵 斗
乙未二月二十三日生
夫醴泉林亨燮一九四九年己丑八月二十五日生
子林鉉登一九八二年壬戌六月三日生
女林海京一九七七年丁巳九月二十八日生
女林泰潤一九八〇年庚申二月十日生

女順淵 守
辛丑十二月三日生
夫旌善全金澤一九五七年丁酉八月八日生

鵝洲申氏安東派譜

<p>子思悌 사제 字孝兼己酉生 配醴泉林氏丙辰生忌 八月一日墓草項洞 際仙山南麓亥坐</p>				
<p>女黃武鏞 平海人 子熙燮 희섭 字汝有癸未四月二 十日生 配真城李氏父甲植甲 申生忌十二月二十 八日墓安東市一直 面龍洞後山乾坐 配平海黃氏父致伯辛 丑生</p>	<p>子昌基 창기 生父熙炳丁丑三月 十八日生 配潘南朴氏父在七戊 寅十二月二十九日 生</p>	<p>女權斗淵 安東人 女林起澤 羅州人 女鄭永錫 迎日人 女南相根 永陽人</p>	<p>子熙炳 희병 甲午生忌十二月八 日墓醴泉郡上里面 草項洞鷹峰山亥坐</p>	<p>子昌基 창기 出伯父忠燮后 生養俱重</p>
<p>子尚鎬 상호 辛丑十二月二十九 日生 配金海金氏父형은</p>	<p>子聖淵 성연 一九九二年壬申四 月十日生</p>	<p>子權相文 子林錫根成根在根 子鄭昌洙南洙誥洙 子南鎮煥</p>	<p>子永鎬 영호 一九五八年戊戌十 月二十八日生 配慶州金銀姬父壽明</p>	<p>子旻洙 민수 一九八九年己巳九 月七日生</p>
<p>女多惠 다혜 一九八七年丁卯十 一月一日生</p>	<p>女善惠 선혜 一九八九年己巳八 月一日生</p>			

二十一世

二十二世

二十三世

二十四世

二十五世

二十六世

配丹陽禹氏致雲庚戌生忌正月十三日墓上同

一九六〇年庚子五月二十四日生

子承洙 승수 一九九三年癸酉六月三十日生

子錫鎬 석호 一九六七年丁未三月十六日生

子東鉉 동현 一九九五年乙亥十月二十六日生

配金寧金廷妍一九七二年壬子一月二十五日生

子宗鉉 종현 一九九七年丁丑十二月九日生

女명숙

夫眞城李教億一九五四年甲午生

女명자

夫慶州金병호一九六三年癸卯生

女영숙

夫順興安현철一九六六年丙午生

女영미

夫慶州崔종락一九六八年戊申生

女영주

夫慶州李규희一九六六年丙午生

鵝洲申氏安東派譜

<p>應堯</p>	<p>鼎九 정구 見上一八 字德容 正祖戊戌生 配海州鄭氏父堆權祖 通德郎光新曾祖通 嶮外祖岳林洪禹績 乙未生 應靖</p>
<p>女姜桂香 晉州人</p>	<p>子祖榮 조영 字孟圻 正宗丙辰生卒 配義城金氏父相緯墓 未詳</p>
<p>女南柄春 英陽人</p>	<p>子熙周 희주 戊寅生忌九月十一 日墓聞慶市東魯面 生達里梨嶺艮坐 配東萊鄭氏 配順興安氏</p>
<p>子姜大遠 子南基壽</p>	<p>子熙萬 희만 子達遠 달원 壬戌生忌九月十四 日墓堤川市城內面 仙林里培城山並坐 配星州李氏</p>
<p>子星鎬 성호 壬午三月三日生</p>	<p>子熙泰 희태 字熙舜戊辰生丁丑 四月十八日卒墓醴 泉郡龍門面龍門寺 晚頃山亥坐 配潘南朴氏父通德郎</p>
<p>子仁淵 見下一五</p>	<p>子基進 기진 壬子十月十日生 配眞城李氏</p>
<p>子星鎬 성호 壬午三月三日生</p>	<p>子聖基 성기 乙卯十二月八日生 忌四月十七日 配青松沈氏順哲一九 二二年壬戌七月三 十日生</p>
<p>子星鎬 성호 壬午三月三日生</p>	<p>子炳鎬 병호 己卯生丁巳九月二 十日卒墓堤川市德 山面仙林里案山並 坐 配密陽朴氏父允敬</p>
<p>子星鎬 성호 壬午三月三日生</p>	<p>子正鎬 정호 一九四九年己丑六 月二十三日生 配慶州金明淑一九五 三年癸巳七月二十 六日生</p>
<p>子星鎬 성호 壬午三月三日生</p>	<p>子孟鎬 맹호 甲午二月九日生</p>
<p>子星鎬 성호 壬午三月三日生</p>	<p>子在鎬 재호 丁亥十一月八日生</p>
<p>子星鎬 성호 壬午三月三日生</p>	<p>子自淵 자연 一九八〇年庚申一 月二十一日生</p>

二十一世

二十二世

二十三世

二十四世

二十五世

二十六世

<p>應德 鼎漢 정한 字劉瑞 見上 一九</p> <p>正宗乙未生 配坡平尹氏父汝璟祖 光憲曾祖 佃外祖 豐壤趙鼎祿庚申生</p>	<p>子思角 사각 丙午生墓開慶市東 魯面赤城里葛田谷 子坐 配咸陽朴氏父周權墓 雙墳</p>	<p>子熙彰 희창 辛未生癸亥正月四 日卒墓東魯面生達 里中上谷並坐 配義城金氏</p> <p>壽祖縣監元相甲午 五月二十日卒墓丹 陽郡大崗面德村里 如義內谷丑坐</p>	<p>子仁遠 인원 丁未十二月二十三 日生 配坡平尹氏父柄植</p> <p>子義遠 의원 丙辰生甲午十二月 十一日卒墓東魯面 生達里達內巽坐</p>	<p>子東鎬 동호 一九五一年辛卯四 月十三日生 配慶州崔吉順一九五 五年乙未八月十二 日生</p> <p>女 孝재 一九五三年癸巳生 夫順天朴氏</p> <p>女 福順 복순 一九五八年戊戌生 夫全州崔基玉</p> <p>子有鉉 유현 癸巳十一月十五日 生 配丹陽禹氏父台變</p> <p>女 裴聖俊 慶州人</p> <p>子基鎬 기호 一九四二年壬午二 月十四日生 配南原尹順蘭一九四</p>	<p>子會淵 회연 二一五 見下</p> <p>子相淵 상연 二一六 見下</p> <p>女 淨淵 정연 一九八一年辛酉生</p> <p>子朴현아</p> <p>子世淵 세연 壬子六月二十五日 生</p> <p>子昌淵 창연 二一六 見下</p> <p>子興淵 흥연 二一六 見下</p> <p>子襄在欽道欽</p>
---	--	--	--	--	---

鵝洲申氏安東派譜

<p>配晉州柳氏父炳浩</p>	<p>女張師賢 仁同人 女李永教 眞城人</p>
<p>二年壬午七月六日生</p> <p>子萬鎬 만호 一九四五年乙酉三月十九日生</p> <p>配慶州崔鳳禮一九四六年丙戌七月二十七日生</p>	<p>子昌鎬 창호 一九四九年己丑十二月二十八日生</p> <p>配天安全春子一九五二年壬辰二月九日生</p> <p>女金相澤 金海人</p> <p>子張德律</p> <p>子李漢均</p>
<p>子東淵 見下 二一六</p> <p>子蛤淵 見下 二一七</p> <p>女然姬 연희 一九七三年癸丑六月四日生</p> <p>夫慶州李鍾述</p> <p>女玉姬 옥희 一九七七年丁巳三月十日生</p>	<p>子宇淵 우연 一九七九年己未十一月十八日生</p> <p>子吳淵 오연 一九八四年甲子六月二日生</p>

二十一世

二十二世

二十三世

二十四世

二十五世

二十六世

應伯
鼎益 정익 見上 二一
字汝謙

正宗乙巳生忌二月十三日
配永川李氏父宜宅忌十二月二十五日

子思襄 사양
丙子生忌三月五日
墓義城寒峴庚坐
配星州李氏墓乾同原
酉坐忌正月十一日

子熙百 희백
乙巳九月十八日生
忌二月五日墓義城寒峴丙坐
配安東權氏父益範壬寅十二月八日生忌十月二十九日墓奉化昌坪下龍頭山壬坐野峴一里上

子竣 준
丙寅二月二十日生
忌六月二十二日墓忠北堤川市邑內面東部共同墓地
配英陽金氏己卯六月十一日生忌二月三日墓堤川市新白共同墓地

子鎬尙 호상
字義鎬乙巳四月二十一日生一九八五年乙丑十一月二十七日卒墓堤川市山谷洞中央聖溪共同墓地一號

子承根 見下 二一七
女金龍基 金海人 子金元詰

應祚
鼎姬 정희 見上 二一
字周瑞

正祖庚申生忌四月十二日墓醴泉普門面鶴谷洞巳坐
配眞城李氏父和燮己未生忌十二月二十六日墓翼龍洞壬坐

子思徹 사경
字士直辛巳生通政大夫忌正月二十三日享年八十八墓奉化郡鳳城面玉洞山西坐
配昌原黃氏父中和壬子生忌十一月十日墓奉化郡祥雲面馬田嶺下壬坐

子熙德 희덕
字聖瑞通德郎癸卯生享年六十六墓奉化郡鳳城面金峯山乾坐
配延安金氏忌十一月一日墓鳳城面鶴谷午坐

子永基 영기
字君協通德郎己巳生忌正月三日年四十四墓奉化郡明湖面麗浦西麓乾坐
配安東權氏父昌夏乙丑生忌二月二十二日年四十八墓奉化郡法田面感義山壬坐

子鎬中 호중
字武賢辛卯生乙未四月三日卒享年六十五墓奉化郡明湖面古介里柳坪卯坐
配安東金氏父範淳忌六月六日墓乾榮東麓野牛峴甲坐

子泰漢 見下 二一七
女安在俊 順興人 子安詰源斗源

應祚
鼎復 정복 見上 二一
字國瑞忌正月二日

子思成 사성
字士近正月二十三日

子熙忠 희중
一名熙澤丙申九月

子基龍 기룡
壬戌三月二十二日

子商鎬 상호
一九五六年九月十日

子宇淵 우연
一九八二年壬戌八月

鵝洲申氏安東派譜

<p>墓稷谷 配宣城金氏父永玉墓 醴泉郡虎鳴面稷谷 後山忌四月二十三 日墓合祔</p>	
<p>日卒 配忠州池氏正月二十 二日卒墓報恩郡炭 釜面士直梅花後山 合祔</p>	
<p>三日生壬子九月二 十三日卒墓炭釜面 士直里廣大山寅坐 配順興安氏丁未六月 十二日卒墓合祔</p>	
<p>生一九八五年乙丑 八月十八日卒墓炭 釜面古城里後山 配南原梁鳳仙一九二 四年十二月二十九 日陰甲子六月十三 日生</p>	<p>配慶州金貞順父教洙 一九二七年丁卯七 月六日生</p>
<p>七日陰乙未八月二 十七日生 配順興安玉姬一九五 五年乙未四月六日 生</p>	<p>子 尚恩 상은 一九六一年辛丑二 月二十칠이생 配仁同張美羅一九六 二年壬寅五月七日 生</p>
<p>月十一日生 女 明姬 명희 一九八〇年庚申一 月十一日生</p>	<p>子 尚珪 상규 一九六二年壬寅一 月十五日生 配長鬢鄭良順一九六 一年辛丑五月十七 日生</p>
<p>女 周衡 주형 一九八四年甲子四 月二十五日生</p>	<p>子 義淵 의연 一九九三年癸酉四 月三十日生</p>
<p>女 恩京 은경 一九九一年辛未七 月十三日生</p>	<p>子 中淵 중연 一九八七年丁卯九 月十三日生</p>
<p>子 鶴淵 학연 一九九一年辛未十 一月八日生</p>	<p>子 寬淵 관연 一九九三年癸酉七 月九日生</p>
<p>女 寶羅 보라 一九八四年甲子七 月九日生</p>	

二十一世

二十二世

二十三世

二十四世

二十五世

二十六世

<p>致暘 在龍 재룡 見上 生父致稷字躍汝 二二 純祖乙酉生忌三月三日 日墓天馬山第一麓 先塋後峯良坐 配宣城金氏父承勳忌 四月四日墓黔岩洞 姑塋左良坐</p>	<p>錫模 석모 子 字舜可 憲宗丙午十一月十五日 日生忌正月七日墓 考塋左良坐 配昌寧曹氏父大承忌 十月二十二日墓合 附</p>	<p>熙汶 희문 子 字聖武辛巳二月十日 八日生庚寅十一月 十六日卒墓考塋下 丑坐 配清州鄭氏父洛中藥 圃琢后丙子生忌 二月九日墓天馬山 第三麓勒洞後壬坐</p>	<p>泳基 영기 子 生父熙惠一九一八年 戊午七月三日生 二〇〇一年四月二 十三日卒墓天馬山 北麓白虎嶺外丁坐 配星州都氏父贊淳松 齊公命天后一九一 九年己未一月五日 生一九九九年己卯 一月十八日卒墓雙 墳</p>	<p>敏浩 민호 子 一九六九年三月二十 日陰丁未十一月 二十日生 配竺山全銀河一九六 八年戊申十二月十 五日生</p>	<p>子淨淵 정연 月十三日生 二〇〇三年癸未八 月三十日生 女慧貞 혜정 二〇〇〇年庚辰五 月十二日生 子城林 見下 二一九 子榮準 영준 一九七二年壬子十 月五日生 女淵花 연화 一九七五年乙卯一 月十八日生 夫慶州李政旭 子李允叙 女淵京 연경 一九七六年丙辰三 月二十四日生 女淵珠 연주 一九八二年壬戌三 月七日生</p>
---	---	---	---	--	--

鵝洲申氏安東派譜

<p>子錫洛 <small>석락</small> <small>字喜瑞</small> <small>憲宗庚戌五月十五日</small> <small>生忌七月二十四日</small></p>	
<p>子熙連 <small>희연</small> <small>出錫基后</small></p> <p>女洪 <small>하</small> <small>岳林人</small></p> <p>女郭文英 <small>곽문영</small> <small>清州人</small></p> <p>女鄭柱吉 <small>정주길</small> <small>清州人</small></p> <p>子壽巖 <small>수암</small> <small>字再武丙申正月三十日</small> <small>生丁丑十二月二日</small> <small>卒墓內生達里</small></p>	
<p>子漢基 <small>한기</small> <small>一九三一年十月十五日</small> <small>陰辛未生</small> <small>配密陽朴潤南父明俊</small></p> <p>子郭魯贊文良公樞后</p> <p>子鄭金變藥圃后</p>	
<p>子晟鎬 <small>성호</small> <small>一九七二年壬子十一月四日生</small> <small>配慶州李錦善父相根</small></p> <p>女鍾姬 <small>종희</small> <small>一九六〇年庚子九月六日生</small> <small>夫忠州石明學</small></p> <p>女明姬 <small>명희</small> <small>一九五三年癸巳十一月二十六日生</small> <small>夫曹各鉉昌寧人</small></p> <p>女正姬 <small>정희</small> <small>一九五一年辛卯八月二日生</small> <small>夫全州李三萬</small></p>	
<p>子淵秀 <small>연수</small> <small>二〇〇一年辛巳十月二十五日生</small></p>	<p>子石宰民</p>

二十一世

二十二世

二十三世

二十四世

二十五世

二十六世

墓勒洞曾祖妣塋下
壬坐
配晉州姜氏墓南山北
麓介甲酉坐
配安東權氏父弼華祖
泳錫副正公后

西麓壬坐
配羅州丁氏父圭八祖
相燮丙午生一九九
五年乙亥二月七日
卒墓生達里三五三
番子坐

一九四一年辛巳六
月三日生

子潤基 윤기

一名武勇一九四一
年辛巳十月十三日
生忌正月二十日墓
生達里

一九七二年壬子十
一月十一日生

子相鎬 상호

一九七五年乙卯四
月一日生
配坡平尹一宿父永煥
一九七五年乙卯生

女淑子 숙자

一九六一年辛丑十
月二十日生
配英陽南鉉宇

女明淑 명숙

一九六九年己酉九
月二十日生
夫龍宮全鎮錫

子東燮 동섭

一名宗鎬一九七一
年辛亥五月五日生

子淵愚 연우

二〇〇四年甲申一
月九日生

子承珉 승민

二〇〇二年壬午六
月十日生

女娟旭 연옥

二〇〇一年四月三
日生

子學來 학래

鵝洲申氏安東派譜

<p>致穆 在鳳 卍 卍 字俊汝忌十一月二 十三日墓天馬山麓 法洞后山未坐 配仁川蔡氏父象翼忌 七月二十九日墓雙 墳</p>	<p>見上 子錫元 卍 卍 字祥筆 哲宗癸丑生忌正月三 日墓祖妣塋下艮坐 配順天金氏父弼舜忌 十一月十八日墓乾 塋右艮坐</p>	
<p>子熙惠 卍 卍 字俊明丙子九月二 十七日生壬戌三月 六日卒墓天馬山下 大谷並坐 配驪州李氏父疇九忌 二月十八日墓曾祖 妣塋下艮坐 配金海金氏父濬戊子 八月十六日生</p>	<p>女李權衡 驪州人 女權文周 醴泉人</p>	
<p>子茂遠 卍 卍 字箕玉丁未二月十 一日生壬寅九月二 十四日卒墓先塋左 寅坐 配興陽李氏父免教月 澗油后壬子十月七 日生庚午五月十八 日卒墓雙墳</p>	<p>子權錫道 子李仁成</p>	<p>女月分 卍 卍 一九四七年丁丑八 月十七日生 夫金海金石元</p>
<p>子渡鉉 卍 卍 生父尙遠一九五四 年甲午正月二十七 日生 配長興林明淑父弘根 一九五五年乙未生</p>	<p>子金正鎬</p>	<p>配真城李明子父致教 一九四五年乙酉五 月十日生 一名正鎬一九七二 年壬子十一月十二 日生 配晉州姜敬姬父漢純 一九七二年壬子五 月二日生</p>
<p>女李主吉 慶州人 評理公仁挺后</p>	<p>子倫哲 卍 卍 一九八五年乙丑十 月八日生</p>	<p>子淵盛 卍 卍 一九九九年己卯十 一月二十日生 二〇〇二年壬午四 月十六日生</p>

二十一世

二十二世

二十三世

二十四世

二十五世

二十六世

Blank space for the 21st generation.

子錫亨 석형
 丁巳生壬申正月二日卒享年七十六墓祖考塋下癸坐
 配喬桐印氏墓清風桃花洞北谷艮坐

子熙禎 희정
 出錫貞后
 生父錫利庚寅八月十四日生辛卯十二月十六日卒墓天馬山下內谷艮坐
 配長水黃氏父守默乙未九月三十日生乙酉九月十二日卒墓

子泳基 영기
 出熙汶后
 女都八鳳 星州人

子斗遠 두원
 戊午十月三日生庚午五月十九日卒墓先塋白虎嶺右巳坐
 配清風金氏父恒性庚申九月九日生庚辰八月二十五日卒墓雙墳

子鎬出 호출
 一九四四年四月二十四日陰甲申二月二十五日生
 配全州李宗九父淳海熙寧君校后一九五二年七月十五日陰己丑十一月十日

女權鍾成 襄陽人
 女尹永求 海平人
 女都晟煥 星州人
 女金武植 慶州人

子都成變英燮

子永東 영동
 一九七四年二月五日陰甲寅十二月七日生

子周淵 주연
 一九七六年丙辰三月十一日生

子權五德

鵝洲申氏安東派譜

					雙墳
					生
<p>子 善鎬 <small>선호</small> 一九六三年癸卯一 月二十一日生</p> <p>女 元淑 <small>원숙</small> 一九四七年丁亥二 月二十七日生 夫 眞城李東植</p> <p>女 元子 <small>원자</small> 一九五八年戊戌五 月二十五日生 夫 全州李淳五</p>	<p>子 鎬倫 <small>호륜</small> 一九五四年甲午十 一月十一日生 配 漢陽趙惠敬父昌元 一九五五年乙未十 月八日生</p> <p>子 淵宰 <small>연재</small> 一九八二年壬戌二 月四日生</p> <p>子 淵喆 <small>연철</small> 一九八七年丁卯八 月二十三日生</p>	<p>配 牙山蔣允貞父景模 一九七七年丁巳四 月二十四日生</p> <p>女 日仙 <small>일선</small> 一九七四年甲寅四 月二十四日生 夫 驪陽陳成斗 子 陳成旭成煥</p>			

二十一世

二十二世

二十三世

二十四世

二十五世

二十六世

		<p>子錫利 석리 甲子五月六日生己未六月十一日卒墓天馬山下內谷良坐配陽川許氏父鎬戊辰五月四日生癸酉正月二十四日卒墓乾瑩左良坐</p>			
		<p>子熙讚 희찬 字剛永丁未六月二十日生戊午五月二十日卒墓天馬山北麓白虎嶺內巽坐配密陽朴氏父成春甲寅四月三日生一九〇六年丙子二月二十日卒墓右附</p>		<p>女全洪周 竺山人 女黃基仲 長水人</p>	
<p>子武基 무기 一九三八年戊寅四月八日生</p>		<p>子海遠 해원 一九三二年壬申九月十五日生配宜寧余福源父基守一九三三年癸酉二月九日生</p>		<p>女林炳浩 醴泉人 子黃寬助</p>	
<p>子聖鎬 성호 一九五九年己亥四月二十九日生</p>		<p>子二鎬 이호 一九六一年辛丑四月二十一日生配密陽朴錦子一九六三年癸卯一月十九日生</p>		<p>子林弘相 子棒鎬 봉호 一九五七年丁酉七月四日生配密陽朴貞淑父在根一九六一年辛丑八月十二日生</p>	
<p>女泰娟 태연 一九八四年甲子六月五日生</p>		<p>子承旼 승민 一九九三年癸酉九月十日生</p>		<p>子政祐 정우 一九八六年丙寅九月二十八日生</p>	
		<p>女美善 미선 一九八四年甲子十一月十二日生</p>			
		<p>女芝娟 지연 一九九〇年庚午十二月十六日生</p>			

鵝洲申氏安東派譜

<p>配長興林永琬父海鎮 一九三七年丙子三月六日生一九八五年乙丑十一月八日卒墓天馬山下內谷祖塋右寅坐</p>	<p>子容守 용수 一九四三年癸未二月二十二日生 配星州都文子父相基 一九五二年壬辰四月四日生</p>	<p>子基得 기득 一九四八年戊子一月二十四日生 配延安金英子一九五三年癸巳八月七日生</p>	<p>子基五 기오 一九五二年壬辰七月</p>
<p>配晉陽河善伊父敬棹 一九六〇年庚子七月十二日生</p>	<p>子政勳 정훈 一九七三年癸丑八月一日生 配金海金霞英父在定 一九七三年癸丑二月十二日生</p>	<p>子承雨 승우 一九七六年丙辰三月十一日生</p> <p>子汜鎭 범진 一九七五年乙卯一月九日生</p>	<p>女眞淑 진숙 一九六二年壬寅四月十六日生 夫清州韓萬旭</p> <p>女侖株 윤주 一九七六年丙辰八月十四日生 夫慶州鄭基漢父桐求</p> <p>子雨錫 우석 一九八六年丙寅十月</p>
<p>女大娟 대연 一九八六年丙寅五月十五日生 子韓政勳</p>			

二十一世

二十二世

二十三世

二十四世

二十五世

二十六世

	<p>子錫貞 <small>석정</small> 丁卯生正月十五日</p>
<p>女黃弼周 <small>長水人</small> 女全洪周 <small>笠山人</small></p>	<p>子熙禎 <small>희정</small> 生父錫元壬午十一月十一日</p>
<p>女春子 <small>춘자</small> 一九三五年乙亥二月二十九日生 夫盆城金成烈</p>	<p>子喆遠 <small>철원</small> 一九二二年壬戌七月二十三日生 夫草溪卞喆洙</p>
<p>女素玲 <small>소령</small> 一九七九年己未十月十五日生</p>	<p>子圭鎬 <small>규호</small> 一九五〇年庚寅十一月二十日生 夫下煊植 女下惠慶</p>
<p>女璋旭 <small>현욱</small> 一九七八年戊午二月七日生</p>	<p>子旻澈 <small>민철</small> 一九八二年壬戌四月六日生</p>

鵝洲申氏安東派譜

	<p>卒墓天馬山北下麓 戌坐 配開城高氏忌八月四 日墓內谷艮坐</p>
	<p>月七日生己丑二月 十九日卒墓先塋左 艮坐 配晉州姜氏父秀千丙 申九月二十三日生 壬子十月二十六日 卒墓雙墳</p>
<p>月二十二日生 配竺山全在善父炳世 一九二七年丁卯二 月十五日生乙未二 月九日卒墓勒洞後 戌坐 配延安李南順父天熙 一九三一年辛未十 月四日生</p>	<p>一月二十五日生 配星州李榮淑父壽鐵 一九五二年壬辰十 月二十三日生</p>
<p>子 占鎬 <small>점호</small> 一九六三年癸卯四 月二十日生</p> <p>子 太鎬 <small>태호</small> 一九六一年辛丑六 月二十七日生 配月城李京愛父相燦 一九六四年甲辰三 月二十日生</p>	<p>子 正鎬 <small>정호</small> 一九五九年己亥八 月二十四日生 配慶州崔仁子父南鎮 一九六五年乙巳十 一月二十五日生</p> <p>子 承翰 <small>승한</small> 一九九八年戊寅六 月二十一日生</p> <p>女 恩智 <small>은지</small> 一九九三年癸酉九 月十日生</p> <p>女 恩抒 <small>은서</small> 一九九五年乙亥八 月二十七日生</p>
<p>子 政佑 <small>정우</small> 一九九五年乙亥十 月二十七日生</p>	<p>女 賢英 <small>현영</small> 月二十四日生 一九七七年丁巳九 月十二日生 夫醴泉林佑炫</p> <p>女 惠英 <small>혜영</small> 一九七九年己未十 月十六日生</p> <p>子 守桓 <small>수환</small> 一九九〇年庚午十 二月十五日生</p>

二十一世

二十二世

二十三世

二十四世

二十五世

二十六世

		<p>子 尚遠 상원 己巳七月十八日生 乙亥十二月二十七日卒墓勒洞後亥坐 配慶州鄭氏父東載壬申十一月十五日生</p>			
<p>子 旭載 옥재 一九五九年己亥十月三日生 配義城金英淑父達岩一九六一年辛丑二月二十六日生</p>		<p>子 渡鉉 도현 出茂遠后</p>		<p>女 順漢 순한 一九五四年丁酉八月二十七日生 夫開城高文煥</p>	
<p>子 正淵 정연 一九八七年丁卯十月六日生</p>		<p>子 高炫譚 女 高惠淑</p>		<p>女 月順 월순 一九四八年戊子五月二十六日生 夫驪興閔學基</p>	
<p>子 旴縣 오현 一九九一年辛未十二月三十一日生</p>		<p>女 二順 이순 一九五四年甲午四月十五日生 夫南陽洪淳吉</p>		<p>女 智媛 지원 二月十日生 一九九三年癸酉十一月二十二日生 女閔京玉京永</p>	

鵝洲申氏安東派譜

					<p>子 銳盛 <small>윤성</small> 一九九七年丁丑四月十一日生</p>
			<p>女 趙德衍 <small>豐壤人黔澗靖后</small></p> <p>女 姜成大 <small>晉州人</small></p> <p>女 孫炳倫 <small>慶州人</small></p>	<p>子 旭鎬 <small>우호</small> 一九六四年甲辰十月九日生 <small>配南原梁賢禎父太洙</small> 一九六八年戊申八月二十六日生</p> <p>女 連伊 <small>연이</small> 一九五七年丁酉十一月二十二日生 <small>夫江陵咸翊東</small></p> <p>女 英淑 <small>영숙</small> 一九六二年壬寅十月二十六日生 <small>夫開城高鎮煥</small></p> <p>女 連伊 <small>연이</small> 一九六八年戊申三月三十日生</p> <p>子 姜在元 子 孫必遠景達</p>	<p>子 咸興哲倫哲 一九九五年乙亥七月二十六日生</p> <p>子 高珩豪到均</p>

二十一世

二十二世

二十三世

二十四世

二十五世

二十六世

<p>致謙 在善 재선 見上 二三 字伯元 純祖戊戌生忌三月二十六日墓先塋外白虎巳坐 配晉州柳氏忌五月十五日墓塋下壬坐</p>		
<p>子錫奎 석규 憲宗乙丑生忌正月十四日 配開城高氏父郁謙良敬令臣后忌八月十七日墓天馬山北麓辰坐合祔</p>	<p>子錫仁 석인 字應五壬申正月十五日生癸丑七月十九日卒墓京畿道始興 配岳林洪氏木齋汝后忌十二月一日墓栗谷里</p>	
<p>子熙集 희집 丁亥十一月二十六日生丁酉四月二十三日卒墓先塋外白虎塋丑坐 配南陽洪氏父永柱甲午四月七日生叅判</p>	<p>女金奎性 清風人 女安在輝 順興人</p>	
<p>子世遠 세원 乙卯四月六日生丙子二月七日卒墓考塋左便甲坐 配開城高福順一九二六年五月二十六日陰丙寅八月二十九</p>	<p>女金鍾烈 金海人 女權奇用 安東人 子金炳淵淵八淵宗淵世 子安國鎮</p>	
<p>子鍾壹 종일 辛卯二月三日生一九八四年甲子五月十日卒墓天馬山麓勒洞亥坐 配新安朱茂善父成壽一九五五年乙未二</p>	<p>子權七連</p>	
<p>子石淵 석연 一九七四年甲寅十一月二日生 配金海金美敬一九七三年癸丑三月十五日生</p>		

鵝洲申氏安東派譜

						公校逸后甲辰四月二十五日卒墓雙墳	
						日生	
						月二十八日生	
子 鍾五 종오 一九五九年己亥十月八日生 配金海金根順父九泰生		子 鍾起 종기 一九五九年己亥十月十九日生 配海州吳美仙一九六九年己酉六月七日生		子 鍾烈 종렬 一九五七年丁酉十一月十三日生 配坡平尹氏花子父鍾弼一九六二年壬寅四月三十日生		子 鍾甲 종갑 一九五四年甲午四月七日生 配豐壤趙敬淑父萬成一九五七年丁酉四月八日生	
女 朱惠 주혜 一九八六年丙寅十二月十二日生		子 裕暻 유경 一九九七年丁丑一月九日生		子 淳淵 순연 一九八五年乙丑十二月二十日生		子 朱淵 주연 一九八三年癸亥十一月二十九日生	
				子 智淵 지연 一九八一年辛酉二月八日生		子 守淵 수연 一九八三年癸亥二月八日生	
						子 在淵 재연 一九七八年丙辰三月十日生	

二十一世

二十二世

二十三世

二十四世

二十五世

二十六世

				<p>子 大遠 <small>대원</small> 戊午十一月三日生 一九八三年癸亥九月五日卒 麓勒洞午坐 配英陽金明順父致鳳 一九二三年癸亥十月十三日生 甲申三月九日卒</p>			
		<p>子 鍾仁 <small>종인</small> 一九四二年壬午一月四日生 配平海黃順連父正錫 一九四五年乙酉十二月二十八日生</p>		<p>子 鍾泰 <small>종태</small> 一九五二年壬辰十二月十五日生 配金海金孝淵父百濂 一九五九年己亥八月二十五日生</p>			
<p>女 賢柱 <small>현주</small> 一九八八年戊辰八月二十七日生</p>		<p>子 貞淵 <small>정연</small> 一九七〇年庚戌五月二十日生</p>		<p>子 黃淵 <small>황연</small> 一九八一年辛酉三月十日生</p>		<p>女 雄嬉 <small>웅희</small> 一九七二年壬子五月二十日生</p>	
<p>子 玉淵 <small>옥연</small> 一九八三年癸亥十月二十四日生</p>		<p>子 鏞淵 <small>용연</small> 一九八二年壬戌六月十四日生</p>		<p>女 好淑 <small>호숙</small> 一九七八年戊午三月九日生</p>		<p>女 京子 <small>경자</small> 一九七五年乙卯一月二十二日生</p>	

鵝洲申氏安東派譜

<p>子 河遠 하원 一九二三年六月二</p>			
<p>子 鍾宣 종선 一九五九年己亥十</p>	<p>女 鍾男 종남 夫綾城具本天</p>	<p>女 鍾分 종분 夫竺山全敬府</p>	<p>女 鍾順 종순 夫長水黃義大</p>
<p>子 鍾範 종범 一九五九年己亥十 一月十日生 配仁同張汝愛父東賢 一九五九年己亥八 月二十七日生</p>	<p>子 鍾燮 종섭 一九五九年己亥十 二月二十二日生 配坡平尹吉濟父寬錫 一九六六年丙午十 二月十八日生</p>	<p>子 仁淵 인연 一九八八年戊辰一 月二十日生</p>	<p>女 知娥 지아 一九八八年戊辰八 月十日生</p>
<p>子 喜淵 희연 一九八一年辛酉二</p>	<p>子 具奉守</p>	<p>子 黃今連</p>	<p>子 佑淵 우연 一九九三年癸酉五 月四日生</p>
	<p>子 棟淵 동연 一九九八年戊寅五 月十七日生</p>		

二十一世

二十二世

二十三世

二十四世

二十五世

二十六世

致謙
 在河 재하 見上
 字祥三 二三
 純祖庚子生忌二月三

子錫魯 석로
 字克老辛酉正月九日
 生忌正月九日墓

子熙鳳 희봉
 字鳳樹己丑四月十五日
 生忌十月二十

子圭遠 규원
 字瑞汝乙卯七月初七日
 生忌三月初七

子潤鎬 윤호
 一九四四年甲申七月十八日生

子載淵 見下
 子吉淵 二一九
 길연

十七日陰癸亥亥七月二十九日
 配蔚珍張魁妹一九二七年七月二十九日
 丁卯九月二十日生

二月十九日生乙酉六月八日卒
 配韓山李花仙乙巳五月十日生

月二十七日生
 一九八二年壬戌十二月二十七日生

女鍾子 종자
 一九七〇年庚戌十月十日生
 夫安東權奇昌

子權七龍

女鍾淑 종숙
 一九五三年癸巳七月七日生
 夫慶州金顯元

子金成鎮孝鎮

女鍾蓮 종연
 一九五〇年庚寅三月十五日生
 夫慶州李鉉宗

子李敏雨

子鍾喆 종철
 一九六八年戊申十月二十日生
 配慶州金文淑父正坤
 一九六九年己酉四月二十日生

女柔眞 유진
 一九九六年丙子二月二十六日生

鵝洲申氏安東派譜

<p>日墓天馬山北麓已坐 配咸陽朴氏父漢源祖 斗慶曾祖成衍忌十 二月二十三日墓先 塋白虎燈艮坐</p>	<p>天馬山北麓甲坐 配晉州姜氏父志碩恭 穆公著后忌十二 月十八日墓先塋外 白虎燈卯坐</p>	<p>二日墓天馬山北麓 巽坐 配寧越嚴氏父柱百庚 寅七月十日生忌四 月二十六日墓天馬 山北麓雙墳</p>	<p>日墓天馬山北麓巽 坐 配長興林氏父建鎬壬 戌三月二十一日生 忌三月二十六日墓 天馬山北麓雙墳</p>	<p>配清州韓明順父圭錫 一九四三年癸未八 月十三日生</p>	<p>一九七〇年庚戌七 月二十一日生 子 泳高 영설 一九七四年甲寅五 月十五日生</p>
<p>子 正鎬 정호 一九五四年甲午五 月二十二日生 配安東權氏順女父載 誠一九五五年乙未 三月二十三日生</p>	<p>子 泰熙 태희 一九八三年癸亥十 月初一日生</p>				
<p>子 時鎬 시호 一九五六年丙申十 二月初三日生 配龍宮全氏美子父福 文一九五七年丁酉 十月三十日生</p>	<p>子 昇泰 승태 一九八七年丁卯三 月三十一日生</p>				
<p>女 慶子 경자 一九六〇年庚子一 月二十七日生 夫慶州李壽輝父佑昌</p>	<p>女 智淵 지연 一九八五年乙丑十 二月二十日生</p>				
<p>女 慶愛 경애 一九六二年壬寅十 一月二十日生 婿慶州李太熙父萬英</p>	<p>女 智藝 지예 一九八七年丁卯十 月三十日生 子 李峻穎 女 李智穎 女 朴가을</p>				

二十一世

二十二世

二十三世

二十四世

二十五世

二十六世

						<p>子弘遠 <small>홍원</small> 戊午十月二十七日 生忌四月二十九日 墓天馬山北麓丙坐 配金海金氏父容變丙 寅三月十四日生忌 三月十三日墓天馬 山北麓雙墳</p>	
						<p>子澤鎬 <small>택호</small> 一九五六年丙申七 月初三日生 配全州李氏点淑一九 六一年辛丑九月十 二日生</p>	
						<p>子鎬炅 <small>호경</small> 一九五九年己亥十 一月十五日生 配金海金氏貞子一九 六三年癸卯四月初 五日生</p>	
						<p>子忠鎬 <small>충호</small> 一九六二年壬寅九 月十六日生 配慶州崔氏美子一九 六六年丙午九月初 五日生</p>	
						<p>女貞順 <small>정순</small> 一九四八年戊子十 月初三日生 夫潘南朴氏鼎雨</p>	
						<p>女又林 <small>우림</small> 一九五一年辛卯八</p>	
						<p>女寶陪 <small>보배</small> 一九八六年丙寅五 月二十四日生</p>	
						<p>女보라 一九八九年己巳九 月六日生</p>	
						<p>女尚熹 <small>상희</small> 一九九〇年庚午一 月三十一日生</p>	
						<p>女惠診 <small>혜진</small> 一九九五年乙亥一 月初五日生</p>	
						<p>子東河 <small>동하</small> 一九九一年辛未十 月十八日生</p>	
						<p>女예슬 一九九七年丁丑六 月十七日生</p>	
						<p>子朴辰讚 女朴英味英愛</p>	
						<p>子高然煥 女高美愛賢煥</p>	

鵝洲申氏安東派譜

<p>致謙 在鶴 재학 見上 二三 字榮汝 憲宗乙巳生忌六月二十 十六日墓先塋白虎 燈甲坐 配晉州姜氏父志鎬祖 時睦曾祖履祿石浦 象先后忌正月十九 日墓先塋</p>		
<p>子錫閔 석은 字德五庚午四月十 五日生忌二月二十 九日墓勒洞壬坐 配晉州姜氏父寧玉祖 志遠曾祖時述石浦 象先后忌九月二十 七日墓合祔</p>		
<p>子熙喆 희철 庚寅四月七日生戊 子十月二十五日卒 墓勒洞後壬坐 配寧越嚴氏父甫永忠 毅公興道后壬辰二 月七日生乙巳六月 二十七日卒墓勒洞 癸坐</p>	<p>女高鎮海 開城人 女韓國敬 清州人</p>	
<p>子景遠 경원 己酉四月二十八日 生辛未七月四日卒 墓天馬山下癸坐 配安東權氏父五根庚 戌六月十一日生癸 未十月十七日卒墓 雙墳</p>	<p>子章遠 장원 出烈烈后 女權五賢 安東人 子韓成巖</p>	
<p>子鎬次 호차 一九四四年甲申七 月十九日生 配慶州孫氏父賢秀一 九五一年辛卯五月 二十五日生</p>	<p>子鎬次 호차 子權聖煥</p>	<p>月二十六日生 婿開城高鍾植 女順連 순연 一九五四年甲午六 月初六日生 夫慶州鄭聖國</p>
<p>子龍淵 용연 一九七九年己未七 月一日生 出景鎬后</p>	<p>子大淵 대연 一九七四年甲寅二 月二十日生 子永淵 영연</p>	<p>子鄭泰根 女鄭孝淑珉姬</p>

二十一世

二十二世

二十三世

二十四世

二十五世

二十六世

<p>子 燾遠 <small>도원</small> 壬子十月二十二日 生丁酉十一月十八日 卒墓天馬山北麓 丑坐 配岳林洪氏父錫倫辛 亥二月十九日生</p>		<p>子 景鎬 <small>경호</small> 一九四〇年庚辰三月二十三日生 配密陽朴氏父國鉉壬午生己亥十二月十日卒火葬</p>		<p>女 順丹 <small>순단</small> 一九三九年己卯八月十五日生 夫慶州崔氏父洪基</p>	
<p>女 蔡陽植 <small>임천인</small></p>		<p>子 鎬林 <small>호림</small> 一九五〇年庚寅十一月二十五日生 配忠州李氏父善湖一九五一年辛卯十月二十五日生</p>		<p>女 孃順 <small>양순</small> 一九七一年辛亥十二月三十日生 夫坡平尹昌烈 子尹基勳基範</p>	
<p>子 永淵 <small>영연</small> 生父鎬次 一九七六年丙辰十二月三十日生</p>		<p>女 旻靜 <small>민정</small> 一九七五年乙卯三月十五日生 夫玄風郭辰赫 子崔石鎮</p>		<p>女 沃蓮 <small>옥연</small> 一九七三年癸丑二月二十一日生 夫宜寧南丙鎮 子南充基</p>	
<p>子 蔡熙準熙光</p>					

鵝洲申氏安東派譜

	<p>子錫浩 <small>석호</small> 字孟然癸酉六月十三日生丙戌二月十九日卒墓天馬山下內谷寅坐 配宜寧余氏父柄權戊寅生己亥二月二十六日卒墓雙墳</p>
<p>女張基淑 <small>蔚珍人</small></p>	<p>女宋秉淳 <small>恩津人</small></p> <p>子熙培 <small>희배</small> 生父錫潤戊申二月二十日生己亥正月十日卒墓松谷乙坐 配開城高氏父彥七壬子正月七日生庚辰十月九日卒墓雙墳</p>
<p>女張基淑 <small>蔚珍人</small></p> <p>女全炳達 <small>竺山人</small></p>	<p>子遠軾 <small>원석</small> 一九三九年八月二十七日陰己卯二月八日生 配驪州李玉伊己卯生一九六三年癸卯八月十六日卒墓松谷洞山子坐 配秋溪秋点分一九九四〇年庚辰九月十九日生</p>
<p>子張福鉉復鉉玉鉉</p> <p>子全榮根</p>	<p>子春鎬 <small>춘호</small> 一九六二年壬寅十一月一日生 配海州吳賢洙一九七三年癸丑六月二日生</p> <p>子群鎬 <small>군호</small> 一九六七年丁未七月九日生 配慶州崔信子一九六七年丁未四月三日生</p>
	<p>子昇淵 <small>승연</small> 二〇〇〇年庚辰一月一日生</p> <p>女志淑 <small>지숙</small> 一九八一年辛酉十二月十五日生</p> <p>女예슴 一九九八年戊寅四月十七日生</p> <p>女知恩 <small>지은</small> 一九九五年乙亥十二月十六日生</p> <p>女知媛 <small>지원</small> 一九九九年己卯八月十六日生</p>

二十一世

二十二世

二十三世

二十四世

二十五世

二十六世

			<p>女点順 <small>점순</small> 一九四九年己丑一月二十七日生 夫清風金有永</p> <p>女順男 <small>순남</small> 一九五三年癸巳九月十二日生</p>	<p>子善鎬 <small>선호</small> 一九六八年戊申一月二十二日生 配密陽朴敬子一九七〇年庚戌二月二十六日生</p> <p>子道鎬 <small>도호</small> 一九七二年壬子一月二十日生 配順興安銀淑一九七五年乙卯九月二十日生</p> <p>子舜鎬 <small>순호</small> 一九七三年癸丑十一月三十日生 配仁川蔡顯京一九七五年乙卯四月三十日生</p> <p>子金椿松炯俊</p> <p>子金志衡</p>	<p>子泰洙 <small>태수</small> 一九九五年乙亥二月二日生</p> <p>女아름 一九九三年癸酉六月八日生</p> <p>子永洙 <small>영수</small> 二〇〇四年甲申十二月二十八日生</p> <p>女現智 <small>현지</small> 二〇〇二年壬午七月二十五日生</p>
--	--	--	---	---	--

鵝洲申氏安東派譜

<p>致謙 在德 재덕 見上 二三</p>	<p>純祖癸亥生丙申十月十七日卒墓尙州市化西面笛洞後廣岩戌坐 配金海金氏丁卯生丁亥正月二十八日卒墓笛洞後上峯銅店麓松內道路上乾坐</p>
<p>錫福 석복</p>	<p>子錫福 석복 丁酉四月十八日生 癸卯八月二十七日卒墓化西面竹田洞後山戌坐 配安東權氏父永八丁酉十月九日生壬寅十二月十五日卒墓化西面竹田洞後廣山戌坐</p>
<p>女高蒼林 開城人 女李弼鎬 星州人</p>	<p>子相熙 상희 一九二二年壬戌二月二十七日生 配清州高三順父老好 一九三二年壬申十二月二十一日生</p>
<p>夫金寧金甲秀 子高渭煥德煥 子李永七八佳岳齋軸后</p>	<p>子鉉基 현기 一九五五年乙未七月十九日生 配清州韓福順父基順 一九五六年丙申十月十四日生</p>
<p>女華京 화경</p>	<p>女華京 화경 一九八二年壬戌一月十六日生 女華淑 화숙 一九八三年癸亥三月二日生</p>
<p>子崔太榮文榮</p>	<p>女順任 순임 一九五一年辛卯八月十六日生 夫永川崔在植 女貞任 정임 一九五三年癸巳五月十八日生 夫韓山李卓求 女順好 순호 一九五五年乙未十二月五日生 夫順天朴明洙 子李在馥</p>

二十一世

二十二世

二十三世

二十四世

二十五世

二十六世

<p>致和 在文 卍 見上 三 忌五月一日墓天馬 山西麓已坐 配全州李氏忌五月二 十四日墓乾瑩右麓 坤坐</p>	<p>子錫祿 卍 卍 生 戊申七月二十六日 配載寧李氏父鍾億乙 卯生</p>	<p>子寧熙 영희 生 父錫福一九三九 年己卯九月二十日 配白川趙美愛父貞燦 一九四〇年庚辰九 月十日生</p>	<p>女玉徠 옥래 子梁後石 一九六〇年庚子九 月二日生 夫南原梁承顥</p>
<p>子錫疇 卍 卍 字箕範 哲宗乙未生忌六月二 十日墓主屹山麓堂 伐子坐 配星州李氏忌十月二 十三日墓天馬山西</p>	<p>子承遠 승원 生 一九六七年丁未三 月十三日生</p>	<p>女惠英 혜영 一九七一年辛亥一 月二十三日生 夫順興安勝男</p>	<p>子鎬昌 호창 辛酉十一月二十七 日生己卯十二月六 日卒墓聞慶平川寅 坐 配眞城李氏父載石戊 辰七月十七日生己</p>
<p>子熙一 희일 字敬集辛未九月十 二日生忌五月七日 墓堤川市半地辛坐 配羅州丁氏父大栢忌 十二月十五日墓先 塋外白虎嶺</p>	<p>子鎮遠 진원 字孔文丁酉生乙亥 二月十一日卒墓壬 坐 配英陽南氏父鎮湖庚 子八月七日生忌正 月十日墓聞慶平川</p>	<p>子郭衍植 子徐在亨在永在完</p>	<p>子永洙 二 見下 子吉洙 二 見下 子相洙 二 見下 女順玉 守 卍</p>

鵝洲申氏安東派譜

<p>麓已坐 配南陽洪氏忌十月二 日墓堤川市中央公 園墓地丙坐</p>	
<p>參抱祖考塋下雙墳</p>	
<p>未五月十四日卒墓 先塋右青龍燈寅坐 合祔</p>	<p>子 鎬植 호식 甲子五月十九日生 癸未三月十四日卒 墓平川月項前山癸 坐 配安東權氏父泰衡己 巳六月二十六日生</p>
<p>一九五三年癸巳十 二月十七日生 夫海州吳世石 子吳舛營二馨</p>	<p>子 晟洙 見下 子 宰洙 見下 女 壽英 수영 壬辰三月二十五日 生 夫安東權宅柱 子權容範容翰 女 壽熙 수희 庚子六月二日生 夫開城高外煥 子高在京在模 女 晟玉 성옥 壬寅九月十一日生 夫密陽朴詰鎬 女 京玉 경옥 甲辰十二月十九日</p>

二十一世

二十二世

二十三世

二十四世

二十五世

二十六世

				<p>子 鎬鎮 豆烈 庚午五月二十二日 生庚辰二月十七日 卒墓平川參抱先塋 右寅坐 配全州李氏父殷和癸 酉四月十四日生</p>	<p>夫昌原黃完鎬 子黃鉉泰</p>
<p>子 宗鎬 宗豆 字野草一九四六年 丙戌二月十七日生 配慶州李貞穆父春雨 一九五二年壬辰九 月十三日生</p>	<p>子 熙洙 희수 甲寅正月九日生 配光山金禧姪父容均 祖八洙甲寅六月十 三日生</p>	<p>女 容基 용기 癸卯十月七日生 夫慶州李八龍 子李文鎬斗鎬</p>	<p>子 容洙 二二一 見下 子 仁洙 二二二 見下 女 容順 용순 丁酉二月十四日生 夫金寧金琦鎬 子金亥城度憲</p>	<p>女 貴淑 귀숙 丙午一月十六日生 夫南陽徐哲熙</p>	<p>子 奉洙 二二二 見下</p>

鵝洲申氏安東派譜

			<p>子 靜遠 정원 字武孔庚子三月三日 生忌七月二十二日 墓天馬山北麓西 坐</p>	<p>子 鎬烈 호열 壬申十月二十六日 生己巳十一月十五日 卒墓大邱漆谷現 代公園墓地四地區 丁坐</p>	<p>女 光熙 광희 一九七八年三月二 十四日陰戌午二月 十六日生</p>
<p>配清州韓氏父俊履辛 丑十一月十八日生 庚申三月十六日卒 墓大邱漆谷天主教 墓地子坐</p>	<p>配安東金氏父文圭戊 寅十二月二十六日 生</p>	<p>子 珉洙 민수 見下 子 胤洙 윤수 甲辰三月十二日生 子 宗洙 종수 出鎬澈后 子 南洙 남수 丁未二月四日生 子 京洙 경수 見下 女 善姬 선희 戊戌八月七日生 夫密陽朴錫鎬 女 正恩 정은 戊午七月十五日生 子 宗洙 종수 生父鎬烈辛丑正月 二十二日生</p>			
<p>子 鎬澈 호澈 丙子正月十六日生 丙子九月十七日卒 墓大邱漆谷現代公 園墓地四地區丙坐 配金海金氏父九萬乙</p>					

二十一世

二十二世

二十三世

二十四世

二十五世

二十六世

Blank space for the 21st generation.

子錫基 석기
 字文伯號松溪丙午
 十月十二日生辛酉
 三月十八日卒墓聞
 慶邑平川里山十番
 地堂谷嶝乾坐有床
 石
 配安東權氏父在重丙
 辰九月十五日生丙
 子正月二十八日卒
 墓同原乾坐有床石

女高泐
開城人
 子熙連 희연
 生父錫模字敬一號
 齋庵丁亥十月十七
 日生己亥八月九日
 卒墓大田廣域市西
 區道安洞山四六一
 二龍召後山峰乾坐
 有表石
 配宜寧余氏父柄社戊
 子十一月二十八日
 生丙午三月六日卒
 墓同原左癸坐有床
 石

女李賜永
慶州人
 女嚴壽永
寧越人
 子禎遠 정원
 初名聖遠字義化號
 蒙岩辛亥十二月十
 四日生一九八九年
 己巳二月十九日卒
 墓忠南論山郡伐谷
 面新陽里山四九一
 一庚坐有床石
 配晉州姜氏父永福戊
 申二月六日生一九
 九〇年庚午一月二
 日卒墓合祔

女高東述
開城人
卯三月十二日生
 子李圭庸
 子嚴柱錫稷柱柱敬柱
 鎬
 子鎬根 호근
 字春英號仁山一九
 三七年丁丑四月十
 三日生
 配長興林季英父永萬
 祖烈鎬一九三六年
 丙子二月十一日生

子光洙 見下
二二三
 子允洙 윤수
 一九七三年癸丑十
 一月二日生
 女英淑 영숙
 一九六一年辛丑六
 月十一日生
 夫安東金英珍父東秀
 一九五九年己亥三
 月二日生子金相烈
 女貞淑 정숙
 一九六四年甲辰四
 月二十四日生
 夫草溪下在洪父完燮
 一九六〇年庚子九

鵝洲申氏安東派譜

<p>子 泰鎬 訓豆 一九三九年己卯四月二日生 配順興安玉順父承源 一九四五年乙酉七月二十一日生</p>	
<p>女 海淑 訓奇 月二十二日生 一九六九年己酉六月二十四日生 夫彥陽金信熙父炳一 一九六八年戊申十一月七日生子金大榮大勳</p>	<p>女 在淑 訓奇 一九七一年辛亥二月六日生 夫晉州姜泰植父在洪 一九六五年乙巳十月十八日生 子姜承珉</p>
<p>子 斗洙 斗亨 一九七六年丙辰二月十四日生</p>	<p>女 潔英 찬영 一九七一年辛亥七月一日生 夫金海金斗鎮父甲洙 一九六六年丙午十一月一日生 子金旻亨</p>
<p>女 舜英 守영 一九七二年壬子十月</p>	

二十一世

二十二世

二十三世

二十四世

二十五世

二十六世

<p>子 溶鎬 <small>용호</small> 一九四八年戊子二月</p>		<p>子 喆鎬 <small>철호</small> 一九四三年癸未十一月五日生 配居昌史福萬父八鳳 一九四九年己丑五月二十二日生</p>		<p>子 敬鎬 <small>경호</small> 一九四一年辛巳九月十八日生 配南陽洪貞子父炳碩 祖遠柱一九四四年甲申十二月十六日生</p>		<p>子 暢洙 <small>창수</small> 一九六七年丁未十二月十八日生 配陝川李恩珠父炳燦 一九七一年辛亥六月二十日生</p>	
<p>子 昇洙 <small>승수</small> 一九七九年己未一月十九日生</p>		<p>女 英荷 <small>영아</small> 一九七八年戊午一月十九日生</p>		<p>女 旭子 <small>욱자</small> 一九七三年癸丑十月九日生</p>		<p>子 太洙 <small>태수</small> 一九七五年乙卯八月十四日生</p>	
				<p>子 文洙 <small>문수</small> 見下 二二三</p>		<p>子 斤洙 <small>근수</small> 一九七五年乙卯六月七日生</p>	

鵝洲申氏安東派譜

<p>子錫址 <small>석지</small> 字文永壬子六月二十六日生己酉二月七日卒墓考塋階下左卯坐 配仁同張氏父復遇乙丑正月二十八日生丁未二月十二日卒墓合祔</p>	
<p>子熙潤 <small>희윤</small> 字德化丁亥十一月二十六日生忌八月六日墓失傳 配蔚珍張氏父進遠庚寅七月七日生</p>	
<p>子明遠 <small>명원</small> 甲子三月二十三日生 配金寧金氏丁卯九月十五日生</p> <p>女李奎洙 慶州人</p>	<p>子善遠 <small>선원</small> 字圭一甲寅二月十六日生 配固城李氏壬子三月十五日生</p>
<p>子鎬澤 <small>호택</small> 辛未七月十六日生 丁亥十月十二日卒 配慶州李鍾蓮父奎植丙子六月九日生 配金海善花父영려一九五七年丁丑三月二十日生</p> <p>子鎬文 <small>호문</small></p> <p>子鎬商 <small>호상</small></p> <p>子李時鍾</p>	<p>女仙玉 <small>선옥</small> 一九四五年乙酉十一月二十五日生 夫慶州李賢雨父鍾範</p> <p>月七日生 配金海金載玉父浩謙 一九五二年壬辰八月八日生</p>
<p>子明國 <small>見下</small> 二二三</p> <p>子正洙 <small>見下</small> 二二三</p>	<p>女秀鎮 <small>수진</small> 一九七六年丙辰八月二十二日生 夫秋溪秋賢鎬父辰敬 一九七二年壬子八月六日生</p> <p>子李相秀相和</p> <p>月二十四日生</p>

二十一世

二十二世

二十三世

二十四世

二十五世

二十六世

		<p>子 熙萬 희만 甲午三月二十六日 生癸丑五月八日卒 墓天馬山北麓巽坐 配醴泉林氏父永東西 河椿后己酉三月二 十六日生壬子九月 二日卒墓乾塋右已 坐</p>
<p>女 朴聲南 密陽人 子 基龍 기룡 一名昌洙一九三五 年乙亥十二月九日 生 配仁川蔡鴻分一九四 二年壬午十一月二 十五日生</p>	<p>子 武鎬 무호 一九六一年辛丑八 月十日生 配襄貞淑一九六一年 辛丑十一月六日生</p>	<p>子 郁淵 옥연 一九八六年丙寅五 月三十日生</p> <p>女 美花 미화 一九〇〇年庚午八 月十二日生</p> <p>子 富淵 부연 一九九〇年庚午九 月五日生</p> <p>子 棟淵 동연 一九九二年壬申一 月二十二日生</p> <p>子 祐汀 우정 二〇〇一年辛巳十 月十一日生</p> <p>女 娜娟 나연 一九九八年戊寅十 二月十八日生</p> <p>女 賢斌 현빈 二〇〇〇年庚辰八 月二十八日生</p>
<p>子 萬鎬 만호 一九六九年己酉八 月二日生 配昆陽裴美羅一九六 九年己酉三月三日 生</p>	<p>子 秀鎬 수호 一九六三年癸卯九 月二十一日生 配坡平尹順和一九六 四年甲辰二月二十 五日生</p>	

鵝洲申氏安東派譜

<p>子相遠 상원 一九三八年一月四日陰戌寅十一月二十七日生 配慶州崔學姪父龍雨 一九四一年一月二日陰辛巳一月二日生</p>	<p>子相鎮 상진 一名豐一九四一年十二月十五日陰辛巳十月二十六日生 配仁川蔡元善父周榮 一九四八年三月八日陰戌子二月六日生</p>		
<p>女潤淑 윤숙 一九七一年辛亥五月一日生 夫南陽洪顯丞</p>	<p>子先鎬 선호 一九六八年戊申九月七日生 配李京淑一九六九年己酉三月三日生</p>	<p>子在鎬 재호 一九七二年壬子一月六日生 配孫允京一九七七年丁巳十月十日生</p>	<p>女美京 미경 一九六九年己酉三月二十一日生 夫奉化鄭鍾勳</p>
<p>子丞烈 승렬 一九九五年乙亥九月二十一日生</p>	<p>子鄭秀鎮 女鄭素姬</p>	<p>女美玉 미옥 一九七四年甲寅九月二十五日生 夫尙州朴在中</p>	<p>女美鎬 미호 一九八〇年庚申四月十三日生</p>

二十一世

二十二世

二十三世

二十四世

二十五世

二十六世

<p>致和 在武 <small>재우</small> <small>見上</small> <small>二三</small> <small>忌十月十日墓天馬山西麓</small> <small>配慶州孫氏父紀文忌三月十五日墓長嶺山西坐</small></p>							
<p>子錫洲 <small>석주</small> <small>字公賴甲辰生忌五月五日墓長嶺山亥</small> <small>配安東權氏忌七月十日墓先塋外白虎嶺</small></p>	<p>女蔡 <small>仁川人</small></p>	<p>女洪 <small>南陽人</small></p>	<p>女李冕周 <small>慶州人</small></p>	<p>女洪宗濬 <small>南陽人</small></p>			
<p>子熙達 <small>희달</small> <small>庚午生墓先塋外白虎嶺子坐</small> <small>配晉州姜氏父應玉</small></p>				<p>子洪藕根</p>			
<p>子順遠 <small>순원</small> <small>丁酉生辛丑十一月二十五日卒墓忠北中原郡上筆面石門洞良坐</small> <small>配密陽朴氏父明五壬</small></p>				<p>女李東熙 <small>義城人</small></p>	<p>女權常純 <small>安東人</small></p>	<p>女全在轍 <small>竺山人</small></p>	<p>女朴注八 <small>密陽人</small></p>
<p>子鎬善 <small>호선</small> <small>己巳五月四日生乙丑七月十六日卒墓石門洞銀田丑坐</small> <small>配金海金氏父賢基庚子生丙辰正月二日</small></p>				<p>子李周連</p>	<p>子權炳默</p>	<p>子全世鎮</p>	<p>子朴龍鎬</p>
<p>子東洙 <small>동수</small> <small>一九五八年戊戌十月九日生</small></p>	<p>子暲洙 <small>경수</small> <small>一九六三年癸卯八月</small></p>						

鵝洲申氏安東派譜

配咸寧金氏父紀文忌
三月十五日墓長燈
山酉坐

寅五月十五日生辛
未六月十三日卒墓
石門洞銀田子坐

卒墓石門洞前山丙
坐

月十九日生
女貞子 정자
一九六〇年庚子十
一月七日生

女貞姬 정희
一九六六年丙午三
月三日生

子鉉洙 현수
一九八八年戊辰一
月三十日生

女貞恩 정은
一九八〇年庚申六
月十日生

女貞花 정화
一九八二年壬戌十
一月二十日生

子俊洙 준수
一九八七年丁卯一
月三十日生

女恩善 은선
一九八五年乙丑六
月十日生

子鎬錫 호석
一九四九年己丑四
月一日生

配竺山全英淑一九五
二年壬辰五月十七
日生

子漢鎬 한호
一九五五年乙未四
月二十九日生

配慶州李貞順一九五
九年己亥五月二十
日生

女李國龍

全州人

二十一世

二十二世

二十三世

二十四世

二十五世

二十六世

子錫範

석범

字錫汝甲子十二月十五日生丁丑十月十七日卒墓聞慶平川參抱戌坐
配草溪卞氏忌十月三日墓豐基西部袋山子坐

子熙得

희득

生父錫八庚申四月七日生戊辰八月二十七日卒墓
配全州李氏壬戌四月十五日生甲子十一月七日卒墓聞慶平川枝皮谷壬坐雙墳

子漢福

한복

庚辰八月九日生丙午五月二十一日卒墓祖考塋下乙坐
配開城高氏父德秀壬午四月十五日生

子漢洙

한수

丁亥六月十三日生配仁川蔡鴻順父昌鎭甲午五月十五日生

女文時宗

甘泉人

女元容國

原州人

女具書植

綾城人

子鎬廷

호정

一九六三年癸卯正月八日生

子俊鎬

순호

一九七六年丙辰八月二十三日生

子永鎬

영호

一九八三年癸亥四月一日生

女好順

호순

一九七四年甲寅十一月十四日生
夫平山申鉉吉

女映姬

영희

一九七八年戊午九月

鵝洲申氏安東派譜

<p>女漢順 한순 一九六六年丙午十月二十五日生</p>	<p>子漢成 한성 一九五四年甲午五月十九日生 配金海金鍾南一九五七年丁酉三月二十四日生</p>	<p>子漢基 한기 一九五九年己亥五月四日生 配和順崔正心父海春一九五七年丁酉十一月六日生</p>	<p>子鎬性 호성 一九八〇年庚申九月十九日生</p>
<p>女民英 민영 一九八七年丁卯七月八日生</p>	<p>子鎬均 호균 一九八一年辛酉十月十五日生</p>	<p>女銀璟 은경 一九八三年癸亥六月十日生</p>	<p>女鈺先 옥선 一九八一年辛酉三月二十日生</p>
<p>女珉智 민지 一九九一年辛未十二月二十一日生</p>	<p>子鎬珉 호민 一九八三年癸亥十一月四日生</p>	<p>女民英 민영 一九八七年丁卯七月八日生</p>	<p>子鎬容星 호영 一九八一年辛未十二月二十一日生</p>

二十一世

二十二世

二十三世

二十四世

二十五世

二十六世

<p>致順 在雲 재운 見上 二四 字士云 純祖乙丑生慕江原道 寧越郡永周面法興 里 配海州吳氏墓合祔</p>	<p>女朴義浩 咸陽人 女李鍾汶 驪州人 女李澤東 驪州人</p>
<p>子錫八 석팔 字基守丙戌生壬辰 九月十八日卒 配巨濟潘氏</p> <p>子熙得 희득 出錫範后</p> <p>子熙植 희식 丙寅四月十五日生 配咸寧金氏父顯洙己 巳十月五日生</p>	<p>女姜秀德 晉州人 女權寧河 安東人 女李熙宋 公州人 子朴興洙升洙 子李用九道九震九有九 子李建守守詰守淵</p>
<p>子昌基 창기 一九五八年戊戌十 一月二十九日生 配星州呂氏父弘默一 九五八年戊戌十月 九日生</p>	<p>夫安東權原漢 月五日生 子姜周熙 子權五圭五碩五吉</p>
<p>子周昊 주호 一九八二年壬戌二 月十九日生</p> <p>女周映 주영 一九八四年甲子二 月四日生</p>	

鵝洲申氏安東派譜

<p>致龍 在元 재원 字孟都 純祖丁丑生忌六月二十九日墓考塋右卯坐</p>	
<p>見上 子錫胤 석윤 字永汝 憲宗甲辰生忌八月五日墓南山西坐有床石</p>	
<p>子熙穆 희목 生父錫九字文吾 高宗己巳十二月二十四日生丁丑四月三日卒墓曾祖考塋右</p>	
<p>子得遠 득원 初名晉基字汝化丁巳四月八日生 配月城孫氏父炳七祖顯秀會祖永魯達觀</p>	<p>子萬基 만기 一九六一年辛丑五月七日生 配晉州姜美淑一九六八年戊申六月十五日生</p>
<p>子璟鎬 경호 字茂賢壬午四月二十三日生 配順天朴相德父甲淳祖鍾樂順成君而儉</p>	<p>女龍熙 용희 辛酉八月五日生 夫安東權永九</p> <p>女京順 경순 一九六四年甲辰十一月二十四日生 夫坡平尹五漢</p> <p>子承基 승기 一九六五年乙巳三月十九日生 配水原白承玉金用一九六八年戊申三月十六日生</p> <p>女太陽 태양 一九八八年戊辰二月七日生</p> <p>女보람 一九九〇年庚午二月十八日生</p> <p>女旻炅 민경 一九九三年癸酉七月二十九日生</p> <p>女侑政 유정 一九九五年乙亥七月二十一日生</p>
<p>子東淵 見下 女然琇 연수 一九六六年丙午一月二十日生</p>	

二十一世

配淳昌趙氏父和淳忌
八月十三日墓仙仰
山東麓午坐有床石

二十二世

配竺山全氏父基恒菊
坡元發后忌八月九
日墓乾塋後乾坐
配寧越辛氏父宗鎬忌
二月十二日墓南山
西麓雙墳

二十三世

艮坐有床石
配醴泉權氏父始煥祖
祖建曾祖進百外祖
平山中魯基忌十一
月十六日墓南山北
麓辰坐有床石
配醴泉林氏父慶祚乙
酉三月十四日生辛
卯正月二十六日卒
墓雙墳

二十四世

齊智后庚申十一月
一日生壬午七月八
日卒墓乾墓
青龍燈卯坐

二十五世

后辛巳九月十日生

二十六世

夫韓山李榮求

女現旬 現旬
一九七〇年庚戌十
一月三日生

夫密陽朴天虎

女子恩 子恩
一九七五年乙卯十
二月二日生

夫水原車正起

子嚴敏欽守弼

女永淑 영숙
一九三九年己卯十
二月五日生

夫寧越嚴在秀

女璟玉 경옥
一九五二年壬辰一
月十七日生

夫開城高在慶

女璟淑 경숙
一九五四年甲午八
月二十五日生

夫安東金秉會

女璟姬 경희
一九五七年丁酉二
月七日生

夫河東鄭燦玉

鵝洲申氏安東派譜

			<p>子 基漢 기한 字德汝庚申十月十五日 配寧越嚴氏父柱鳳癸亥生乙酉十二月六日卒墓高祖塋青龍燈乙坐 配青松沈玉順父鍾律辛未十二月六日生</p>
			<p>子 宰鎬 재호 一九四八年戊子十二月十三日生 配全州李英九父在薰會仙君后一九五四年甲午六月三十日生</p>
			<p>子 益鎬 익호 一九五三年癸巳二月二日生 配平海黃貞姬父河一九五七年丁酉十二月九日生</p>
			<p>子 烟鎬 연호 一九五五年乙未二月一日生 配咸安趙福姬父龍泰一九五五年乙未十二月二十五日生</p>
			<p>女 勝子 승자 一九四三年癸未九月六日生 夫河陽許彰淳</p>
			<p>女 明純 명순 一九五〇年庚寅九月二十九日生 夫恩津宋昌根尤庵時</p>
			<p>女 惠盛 혜성 一九八二年壬戌七月十九日生</p>
			<p>子 淵峻 연준 一九八四年甲子二月二十二日生</p>
			<p>子 在淵 재연 一九八三年癸亥十二月十六日生</p>
			<p>子 宋輝範輝俊 子 許萬基炳基</p>

二十一世

二十二世

二十三世

二十四世

二十五世

二十六世

子錫義

석희

哲宗辛亥生忌八月二十日墓黔岩洞祖塋下良坐
配仁同張氏父益文玉山君安良后忌正月六日墓先塋左壬坐

子熙哲

희철

生父錫祚初名熙字孔寬己卯正月二十八日生辛丑七月二十六日卒墓曾祖墓上乙坐
配竺山全氏父相龍三百堂光齊后忌五月二十日墓高挺山西麓

子奎遠

규원

字南國一九〇七年丁未十一月二十日生辛亥八月二十三日卒墓白虎燈
配清州韓英順父末錫一九一五年乙卯一月九日生

子貞錫

정석

烈后

一九五三年癸巳九月二十日生
配密陽朴氏一九五七年丁酉八月二十六日生

子康淵

강연

一九七八年戊午十一月二日生

子沐淵

목연

一九九〇年庚午十月二日生

子孝淵

효연

一九八〇年乙未十一月二十六日生

子鎬汶

호운

一九五八年戊戌一月十五日生
配漢陽趙慶淑一九六〇年庚子十二月六日生

子宰淵

재연

一九八五年乙丑五月十六日生

女有眞

유진

一九九一年辛未九月二十二日生

女分嬌

분교

一九三四年甲戌生
夫星州李炳根

女玉嬌

옥교

一九三九年己卯一月二十七日生

鵝洲申氏安東派譜

	<p>子慶遠 景원 一九三四年甲戌四月五日生 配公州李貴分一九三四年甲戌十二月二十八日生</p>	<p>子平遠 평원 字鍾國乙丑九月十二日生己丑七月一日卒墓冠岩洞後山西坐 配喬桐印福女一九二三年癸亥二月二十六日生</p>	
<p>子元鎬 원호 一九六五年乙巳五月六日生 配善山金明子一九六</p>	<p>子寧鎬 영호 一九五九年己亥一月三日生 配三陟金金姬一九六三年癸卯十二月十七日生</p>	<p>女鎬出 호출 一九四六年丙戌七月九日生 夫密陽朴峯熙</p>	<p>女丁淑 정숙 夫安東權鎭宇 一九四六年丙戌八月十三日生 夫仁同張炳昊</p>
<p>女殷掃 은채 二〇〇二年壬午二月十日生</p>	<p>子伯淵 백연 一九九五年乙亥五月十日生</p>	<p>子鍾淵 종연 一九八二年壬戌七月十三日生</p>	<p>子相淵 상연 一九八四年甲子七月十五日生</p>

二十一世

二十二世

二十三世

二十四世

二十五世

二十六世

Blank space for the 21st generation.

子錫祚 字潤汝 哲宗丙辰正月三十日

女吳 蔚珍人
 女全禮永 竺山人
 子熙哲 出錫義后

女丁任 정임 一九二八年戊辰五月二十六日生 夫竺山全在濤
 子全相哲相七菊坡元發后

女善鎬 선호 一九六一年辛丑二月二十七日生 夫密陽朴一國
 女永仙 영선 一九六八年戊申十月十四日生 夫金海金仁承
 子全仁錫

女鎬順 호순 八年戊申八月九日生 一九五六年丙申七月二十五日生 夫安東權鎬植

鵝洲申氏安東派譜

<p>宗述 在涪 子 見上 字和應 二四 純祖壬寅六月二十一 日生壬寅二月十六 日卒享年六十一墓 貴谷山北麓丁坐有 床石 配坡平尹氏父汝譚祖 宅憲曾祖 僑外祖 巨濟潘恩濟己亥十 月十八日生己亥八</p>	
<p>子錫嘏 子 訖 字純甫 純祖己巳二月三十日 生丙戌八月五日卒 墓貴谷山北麓未坐 有床石 配安東權氏父九永祖 蓮曾祖進士國仁 松巢宇后外祖昌原 金聲澤庚午五月十 九日生辛卯九月十</p>	<p>生忌十二月十日墓 黔岩洞佛堂谷亥坐 配密陽朴氏父通德郎 容德祖嘉善大夫戶 曹參判永駿忌八月 二十六日墓乾榮後 癸坐</p>
<p>子熙東 子 동 字海彦庚寅六月二 十四日生壬辰五月 十七日卒墓考榮下 午坐 配坡平尹氏父憂時丙 申十一月十四日生</p>	<p>子熙仁 子 인 初名熙宙丙戌七月 二十二日生丙戌三 月八日卒墓金龍共 同墓地良坐 配驪州李氏父榮貴己 卯正月十六日卒墓 乾榮下良坐</p> <p>女孔大烈 女 曲阜人 女張斗煥 女 仁同人 女李根相 女 槐山人</p>
<p>子國遠 子 원 一九二二年壬戌十 二月十七日生 配東萊鄭氏父思進梅 塢榮后庚申十一月 十二日生</p>	<p>子進遠 子 원 字基聖乙亥三月九 日生 配昌原黃氏丙戌十一 月十日生</p> <p>女姜錫大 女 晉州人 父益秀掌令宗德后</p> <p>子孔玉出金出 子張元龍再龍 子李炳淵</p>
<p>子渡鎬 子 호 一九五六年丙申二 月十八日生 配清風金德順父哲煥 一九五八年戊戌二 月九日生</p>	<p>子光鎬 子 호 子姜信洪信福信明信 哲</p>
<p>子剛永 子 영 一九八九年己巳十 一月七日生</p> <p>女曄英 女 위영 一九八三年癸亥六 月二十三日生</p> <p>女恩美 女 은미</p>	

二十一世

月四日卒享年六十
一墓乾塋後丁坐有
床石

二十二世

五日卒墓乾塋下巳
坐有床石

二十三世

二十四世

二十五世

二十六世

				<p>子 鎬承 호승 一九五九年己亥七 月十八日生 配安東權仁順一九六 一年辛丑十月二十 日生</p> <p>女 英子 영자 一九四四年甲申一 月二十日生 夫安東金洙天</p> <p>女 玉伊 옥이 一九四九年己丑一 月五日生 夫開城高南煥</p>	<p>女 智秀 지수 一九八八年戊辰十 月十九日生</p> <p>女 庭淵 정연 一九九五年乙亥三 月三十一日生</p> <p>女 受姪 수정 一九八六年丙寅十 二月二十日生</p> <p>女 旻庚 민경 一九八八年戊辰七 月七日生</p> <p>女 貞媛 정원 一九九一年辛未五 月二十二日生</p> <p>子 金奎植</p>
--	--	--	--	--	--

鵝洲申氏安東派譜

		<p>子熙奭 <small>희석</small> 字周彦戊戌三月九日生乙卯十二月二十七卒墓天馬山北麓乾坐 配昌寧曹氏父克承一九〇一年辛丑五月五日生一九八七年丁酉五月二十七日卒墓貴谷仙仰山</p>	<p>子遠奎 <small>원규</small> 一九三〇年庚午十一月十一日生 配仁同張玉順父星彩安養公松雪軒后一九三九年己卯四月二十日生</p> <p>女李圭台 <small>이규애</small> 星州人 安東人</p> <p>女權泰洙 <small>권태수</small> 安東人</p>	<p>女順子 <small>순자</small> 一九五五年乙未三月十日生 夫仁同張性光</p> <p>子鎬慶 <small>호경</small> 庚子八月十三日生</p> <p>子鎬奉 <small>호봉</small> 癸卯四月二十日生</p> <p>子李南鎬慶鎬 <small>이남호경호</small></p> <p>子權榮鎬 <small>권영호</small></p>	<p>子健鎬 <small>건호</small> 乙亥十月十日生 配金海金俊南一九六三年癸卯四月十一日生</p> <p>子周鎬 <small>주호</small> 甲辰一月二十四日生</p> <p>子佑星 <small>우성</small> 一九九五年乙亥五月二十九日生</p> <p>女鉉熹 <small>현희</small> 一九九〇年庚午三月二十八日生</p> <p>子賢俊 <small>현준</small> 一九九八年戊寅五月八日生</p>
--	--	---	--	--	---

二十一世

二十二世

二十三世

二十四世

二十五世

二十六世

		<p>子極遠 <small>극원</small> <small>辛未九月二十五日</small> <small>配豐壤趙 父南章</small> <small>壬子七月一日生</small></p>			
<p>子東鎬 <small>동호</small> <small>乙巳三月二十九日</small> <small>配晉州姜蓮花一九六八年戊申五月十八日生</small></p>		<p>子英鎬 <small>영호</small> <small>戊申十二月二十五日生</small> <small>配平昌李鎔洪一九七一年辛亥八月十三日生</small></p>		<p>配延安李素然一九六五年乙巳四月五日生</p>	
<p>子明鎬 <small>명호</small> <small>丙午十二月二十七日生</small> <small>配徐田英一九六六年丙午九月一日生</small></p>		<p>子政旻 <small>정민</small> <small>一九九八年戊寅二月二十四日生</small></p>		<p>女多希 <small>다희</small> <small>一九九八年戊寅三月二十四日生</small></p>	
<p>子成淵 <small>성연</small> <small>二〇〇〇年庚辰三月十九日生</small></p>		<p>女秀京 <small>수경</small> <small>一九九五年乙亥十月十二日生</small></p>		<p>女恩京 <small>은경</small> <small>一九九六年丙子六月二十四日生</small></p>	
<p>女徐英 <small>서영</small> <small>二〇〇三年癸未十月十六日生</small></p>		<p>女甫覽 <small>보람</small> <small>一九九二年壬申七月十二日生</small></p>			

鵝洲申氏安東派譜

<p>子鶴九 학구 初名熙九字舜彦辛 丑十二月十三日生 壬子八月二十三日 卒墓天馬山北麓高 祖妣榮南下壬坐 配江陵劉氏父乘相癸 卯十一月二十四日 生丁亥正月十一日 卒墓合祔</p>	<p>子永遠 영원 癸亥正月十四日生 卒庚辰四月五日墓 勒洞 配藍浦白氏父舜欽雙 溪公弘正后乙丑十 一月二日生</p>	<p>子彰遠 창원 戊辰十二月二十五 日生戊申七月六日 卒墓天馬山西麓巽 坐 配蔚珍張氏父基榮甲 戌七月二十七日生</p>	<p>子秀遠 수원 丙子三月二十日生</p>
<p>子種鎬 종호 壬辰十一月十六日 生 配丹陽禹 丙申正 月二十四日生</p>	<p>女明淑 명숙 夫清風金喜永</p> <p>女春姬 춘희 夫密陽朴鍾晚</p>	<p>子岡鎬 강호 生父秀遠 甲寅正月十九日生</p> <p>女淑子 수자 甲寅正月二十一日 生</p>	<p>子彩鎬 채호 戊申正月二十七日 生</p> <p>夫全州李炳和</p>
<p>子淵旭 연욱 壬申五月二十日生</p> <p>女美林 미림 辛酉四月五日生</p>	<p>女惠汀 혜정 甲子十月五日生</p> <p>女程惠 정혜 辛未十一月二十日 生</p>	<p>子金周勇周祥周一 子朴成圭</p>	<p>女李보라</p> <p>女惠旻 혜민 庚辰三月二十七日 生</p>

二十一世

二十二世

二十三世

二十四世

二十五世

二十六世

宗述
在衡 재형
 見上 二四
 字明老
 純祖己酉三月一日生

子 **錫龍** 석룡
 己巳十一月十五日
 生忌十月十四日墓

子 **錫祐** 석우
 收單无

子 **熙八** 희팔
 生父錫德一九三三
 年十二月十五日陰

子 **熙允** 희윤
 字中彦庚戌正月十二
 日生戌戌二月二十
 九日卒墓貴谷仙
 仰山
 配安東金氏父珪永師
 傳光祖后戊辰六月
 二十日生

子 **章遠** 장원
 一九五三年癸巳六
 月三日生

子 **甫遠** 보원
 庚午九月十三日生

子 **弟基** 제기
 辛巳五月三日生
 配全州李氏丙戌九月
 二十九日生

配開城高 癸未六
 月十四日生

子 **棟鎬** 동호
 一九七九年己未七
 月二十五日生

子 **丞鎬** 승호
 己酉四月十日生

子 **岡鎬** 강호
 出彰遠后

配昌寧曹賢貞癸丑二
 月五日生

女 **旻定** 민정
 二〇〇二年壬午十
 二月十四日生

女 **慧珠** 혜주
 癸酉二月五日生

鵝洲申氏安東派譜

<p>己酉二月二十日卒 享年六十一墓長城 山乾坐有床石 配清州鄭氏父光佑忌 九月二十八日墓仙 仰山東麓丙坐有床 石 配全州李氏父益源丁 丑二月十八日卒墓 尚州市功城面孝谷 里清州谷子坐有床 石</p>	<p>性柱谷辛坐有床石 配順興安氏父挺耆文 懿公凱后忌三月三 十日墓葛谷山西坐 有床石</p>	<p>癸酉四月十五日生 配商山金日順父演九 木章亭胤武后一九 三一年十二月二十 日陰辛未十月十六 日生</p>	<p>配密陽朴英伊父順五 一九六一年辛丑三 月七日生</p>	<p>配全州李宣和一九七 七年丁巳一月十八 日生</p>	<p>子 晶遠 정원 一九六三年癸卯七 月二十九日生</p>	<p>子 承勳 승훈 一九九五年乙亥六 月二十七日生</p>	<p>配真城李順坤父在燮 一九六六年丙午十 月六日生</p>	<p>子 承孝 승효 二〇〇〇年庚辰十 一月二日生</p>	<p>子 在遠 재원 一九六五年乙巳六 月十三日生</p>	<p>子 承旻 승민 二〇〇三年癸未八 月二十二日生</p>	<p>配河陽許芑南父佰 一九六四年甲辰四 月十三日生</p>	<p>女 洙賢 수현 二〇〇一年辛巳六 月二十三日生</p>	<p>子 浩遠 호원 一九六七年丁未五 月六日生 配延安李美姬父奉和</p>	<p>女 智賢 지현 二〇〇二年壬午一 月二十五日生</p>
--	---	---	--	--------------------------------------	--	--	--	---------------------------------------	---------------------------------------	--	--	--	--	--

二十一世

二十二世

二十三世

二十四世

二十五世

二十六世

子錫珠

신주

庚子八月十八日生
一九七三年癸丑九月九日卒
配順興安正任一九九六年丙子七月二十日卒

子福熙

복희

子熙九

희구

一九三一年辛未二月五日生在日本經濟學博士
配金英子一九三九年己卯七月十五日生

女長姬

장희

一九七三年癸丑五月十六日生
一九五七年丁酉六月三日生
夫李玉錄固城人

女貞姬

정희

一九六一年辛丑一月七日生
夫崔活全州人

子普遠

보원

一九六四年甲辰六月四日生
配延蓮一九六四年甲辰十二月二十四日生

女紅仙

홍선

一九六七年丁未五月一日生

女光眞

광진

一九六九年己酉五月一日生

子李鐘旼

女崔素蓉素姬

子泰榮

태영

二〇〇〇年庚辰二月十五日生
子泰有

태유

二〇〇二年壬午五月六日生

鵝洲申氏安東派譜

<p>子錫仲 <small>석중</small> 己卯十月二十六日 生辛卯六月二十七 日卒墓尚州市功城 面鳳山里巨谷辛坐 有床石 配星州李氏父挺達忌 三月一日墓仙仰山 酉坐有床石 配開城高氏父源乙 未五月十二日卒墓 聞慶面堯城里眞朴 谷子坐有床石</p>	
<p>子熙朝 <small>희조</small> 子熙智 <small>희지</small> 子熙道 <small>희도</small> 子忠義 <small>충의</small> 配全州李間蘭父光稷 一九二四年四月二 十日陰甲子二月十 六日生</p>	
<p>子弘遠 <small>홍원</small> 一九五七年丁酉六 月二十六日生</p>	<p>女紅德 <small>홍덕</small> 一九七一年辛亥三 月十四日生 夫李亨植一九六六 年丙午三月二十二 日生</p>
<p>子汀佑 <small>정우</small> 一九八五年乙亥二 月五日生</p>	<p>子遠浩 <small>원호</small> 一九四九年八月四 日陰己丑八月四日 生 配忠州石甲順一九五 一年辛卯二月七日 生 子汀杓 <small>정표</small> 一九八一年辛酉二 月二十四日生 女先珠 <small>선주</small> 一九七六年丙辰十 二月二十日生 夫全州李殷澈</p>

二十一世

二十二世

二十三世

二十四世

二十五世

二十六世

		<p>子 熙默 희묵 丙寅正月二十四日 生 配晋州姜順任一九二 五年乙丑九月七日 生</p>				
<p>女 現淑 현숙 一九五七年丁酉三 月五日生</p>		<p>子 現旭 현욱 一九六四年甲辰十 月七日生</p>		<p>女 榮華 영화 一九六一年辛丑三 月七日生 夫全州李廷泰</p>		
		<p>女 貞順 정순 一九四八年戊子七 月二十八日生 夫達城徐廷建</p>		<p>女 榮順 영순 一九四四年甲申三 月十三日生 夫密陽朴春圭</p>		
		<p>子 汀燠 정옥 一九八九年己巳六 月十八日生</p>		<p>子 徐鳳錫勇錫 子李斗揆</p>		

鵝洲申氏安東派譜

<p>子錫億 석억 字宗化甲午正月十三日生丙午三月十四日卒墓巨谷辛坐有床石</p>	<p>配晉州姜氏父炳肇甲午十二月十四日生丙午八月七日卒墓質福谷癸坐有床石</p>	<p>配全州李氏父碩雨甲辰六月十四日生辛亥五月二十三日卒墓四龍前山午坐有床石</p>
<p>子泰熙 태희 壬申十月十五日生</p>	<p>配豐壤趙氏父默衍黔澗靖后壬申六月九日生</p>	
<p>子昇遠 승원 一九六〇年庚子十二月七日生</p>	<p>配義城金德順父在烈一九六五年乙巳八月八日生</p>	<p>子鍾遠 종원 一九六六年丙午四月九日生</p>
<p>子相鎬 상호 一九九一年辛未二月二十六日生</p>	<p>子倫和 윤화 一九九二年壬申二月二十三日生</p>	<p>女美慶 미경 一九八七年丁卯十月十日生</p>
		<p>子智鎬 지호 二〇〇〇年庚辰九月十五日生</p> <p>子印鎬 인호 二〇〇三年癸未九月十五日生</p> <p>女弼順 필순 一九五七年丁酉七月十九日生</p> <p>子李玟基 子李玟基</p>

二十一世

二十二世

二十三世

二十四世

二十五世

二十六世

		<p>子允熙 윤희 己卯二月二十九日 生庚戌六月九日卒 墓質福谷子坐 配晉陽鄭氏父漢默祖 東煥曾祖德愚外祖 興陽李鍾冕愚伏經 世后己卯四月二十 六日生</p>			
<p>夫碧珍李愚門 女順烈 순열 一九六三年癸卯十 二月二十七日生 夫金海金命奎</p>	<p>子東遠 동원 一九六三年癸卯十 一月七日生 配清州韓三順父德文 一九六六年丙午四 月三日生</p>	<p>子海遠 해원 一九六九年己酉三 月十三日生 配慶州李銀暎父武雄 一九七一年辛亥七 月五日生</p>	<p>女英愛 영애 一九六〇年庚子八 月十七日生 夫安東權問植</p>	<p>女景愛 경애 一九六五年乙巳十 月十七日生 夫星州李南熙</p>	
		<p>子現宇 현우 二〇〇一年辛巳二 月三日生</p>		<p>子振瑤 진우 一九九八年戊寅八 月二日生</p>	
		<p>子貞鎬 정호 一九九四年甲戌一 月三十日生</p>		<p>女美蘭 미란 一九九二年壬申七 月二十一日生</p>	

鵝洲申氏安東派譜

<p>致麟 在寬 字光應 見上 二五 純祖丁亥生乙巳二月二十一日卒墓天馬山勒谷亥坐有床石 配豐山柳氏父鉉祚祖</p>		
<p>子錫九 字禹範 廿子 憲宗甲辰生乙酉九月二十七日卒墓栗峴洞仙仰山祖妣先塋下酉坐有床石</p>		
<p>子熙敬 字文汝 卅七 哲宗正月九日生壬申十月二十四日卒墓勒谷高祖妣塋下庚坐</p>	<p>女蔡周漢 仁川人 女宋湜 礪山人 女姜信珪 晉州人 女全浩植 星山人 女朱海壽 新安人 女蔡千根 仁川人 女李春植 慶州人 女安春雄 順興人</p>	
<p>子國遠 字春舉 卅九 字春舉癸未九月二十五日生壬辰十二月二十七日卒墓天馬山北一麓六代祖考塋上峯艮坐有床</p>		<p>子蔡鳳鎮 子宋萬達愚谷亮后</p>
<p>子鎬奭 字贊文 卅九 字贊文號茂隱侍奉為親誠事不倦道儒道會孝于表彰一九一二年十月十二日陰壬子十月十二日</p>		
<p>子世淵 見下 二二四 子佑淵 見下 二二六 子普淵 見下 二二六 字景一一九四二年</p>		

二十一世

培春曾祖 淳 文敬
公雲龍后丙戌生二
十而寡誠事舅姑生
育遺腹成立門戶鄉
稱孝烈庚寅十二月
二十七日卒墓雙墳

二十二世

配慶州鄭氏父南九號
達山祖悌徵外祖平
山中赫增忌四月十
七日墓勒洞龜岩上
庚坐有床石

二十三世

配慶州金氏父周默癸
亥生己未正月二十
八日卒墓合附

二十四世

石
配豐壤趙氏父秉憲祖
一永曾祖雲再乙酉
七月二十二日生癸
未十一月二十日卒
墓雙墳

二十五世

生辛酉四月二十七
日卒墓茂林洞茂山
丁坐
配寧越嚴連伊父寅教
忠毅公后一九一
年十二月三十日陰
辛亥十二月三十日
生二〇〇一年五月
九日陰辛巳五月九
日卒墓考雙墳

二十六世

十二月二十六日陰
壬午十二月二十六
日生
配密陽朴仁子父來漢
一九四七年丁亥十
月十三日生

女 淑宴 숙연
一九四〇年庚辰十
二月十六日生
夫開城高奉林父永哲
子高一煥善煥
女高英姬英美

女 貞淑 정숙
一九四六年十月三
日陰丙戌十月初三
日生
夫商山金成吉父載洪
子金度延
女金珠賢鉉玉

女 貞一 정일
一九五六年二月三
日陰丙申二月三日
生

子 祥鎬 상호
一九二〇年九月十
六日陰庚申九月十
六日生一九九二年
六月四日陰壬申六

子 鏡淵 二二七 見下

子 碩淵 二二七 見下

女 占夕 점석

鵝洲申氏安東派譜

<p>月四日卒墓茂林洞 前山甲坐 配慶州孫美俊父季秀</p>	
<p>一九四五年三月八日 陰乙酉三月初八日生 夫安東權五碩 子權赫皓赫詰赫培 女權赫分</p>	<p>女一順 일순 一九五四年三月一日 陰甲午三月初一日生 夫英陽南孝詰父正出 子南棟燮 女南棟香</p>
<p>女三順 삼순 一九五六年十一月十九日 陰丙申十一月十九日生 夫慶州孫基洛父固澤 祖孫明遠 子孫相麟 女孫惠麟</p>	<p>女潤姬 윤희 一九六〇年四月三日 陰庚子四月初三日生 夫張一燮父在弘 子張한결 女張주리</p>

二十一世

二十二世

二十三世

二十四世

二十五世

二十六世

子永鎬

영호

一九二三年十月五日陰癸亥十月五日

生

配晉州姜聖妊父必秀

一九二四年十一月三日陰甲子十一月

初三日生

子相淵

見下 二二八

子柄淵

見下 二二八

女貞姬

정희

一九五一年二月八日陰辛卯二月八日

生

夫金海金한때父종승

子金정승

女順伊

순이

一九五三年十二月二十日陰癸巳十二月二十日生

夫新安朱인근父달용

女恩姬

은희

一九五八年十一月二十五日陰戊戌十一月二十五日生

夫杞溪俞光烈父萬世子愈承佑承昊

女順姬

순희

一九六三年十二月十一日陰壬寅十二月十一日生

夫光山金相熙父斗錫

子金在赫

女金旻貞

鵝洲申氏安東派譜

<p>子寅鎬 인호 字德一一九二六年八月二十八日陰丙寅八月二十八日生二〇〇一年辛巳八月二十八日卒 配金海金后男父性五 一九三一年十月十日陰辛未十月十日生</p>	<p>子龍鎬 용호 一九三〇年四月五日陰庚午四月五日生 一九九六年丙子四月二十二日卒 茂林前山乙坐 配蔚珍張次順父性五 一九三四年四月二十五日陰甲戌四月二十五日生</p>
<p>子渭淵 見下 二二八</p>	<p>夫慶州鄭海薰父동설 子鄭在完 子昌淵 見下 二二九 一九六五年一月二日陰乙巳正月二日生 子德淵 見下 二二九</p>
<p>子今淵 見下 二二九 女蓮順 연순 一九六五年一月二日陰乙巳正月二日生</p>	<p>子皓淵 見下 二二九 女明子 명자 一九五三年七月十日陰癸巳七月十日生 女姬子 희자 一九五九年七月十日陰己亥七月十日生 夫永川李義一父道基 子李榆權 榆煥 榆烈</p>

二十一世

二十二世

二十三世

二十四世

二十五世

二十六世

<p>致麟 在東 재동 見上 二五 字明應 純祖戊戌生忌十一月十四日墓尙州市南村院谷洞右山 配綾城具氏父光喜忌二月二日墓仙仰山酉坐 配新平李氏源清判官師閔后忌三月六日墓乾塋後</p>	<p>子錫錄 석록 生父在衡丁酉生乙巳八月二十三日卒墓寺內谷午坐 配開城高氏父允禧良敬公令臣后丙申十月二十五日生丙戌正月二十九日卒墓尙州市功城面鳳山洞大谷青龍噎酉坐</p>	<p>子熙牧 희목 出錫胤后 女金泗魯 商人</p> <p>子熙大 희대 己未十二月八日生戊子三月十五日卒配延安田氏父應相庚申九月七日生丙戌正月三十日卒墓大谷青龍噎酉坐</p>	<p>子明遠 명원 一九四五年乙酉五月十一日生 配沃川陸花父鳳秀一九四九年己丑十二月一日生</p>	<p>女全炳守 竺山人</p> <p>子太鎬 태호 一九六六年丙午十一月十五日生 配牙山蔣美璟一九六六年丙午十一月十一日生</p> <p>女真善 진선 夫慶州崔翰烈 一九六九年己酉六月六日生 一九七二年壬子七月十九日生</p>	<p>女淑姬 숙희 寺訓 一九六一年二月九日陰辛丑二月九日生 夫田炳賢</p> <p>子相淵 상연 二〇〇二年壬午三月十二日生</p> <p>子全在錫碩鎬 女全湏恩</p>
---	--	--	---	---	--

鵝洲申氏安東派譜

<p>致鳳 在明 재명 見上 二五 字德元 純祖丁亥九月十五日 生丁丑七月十八日 卒享年五十墓南山 北麓西坐有床石 配晉州柳氏父龍在忌 正月九日墓同原未</p>	<p>女孫奉秀 慶州人 女李石栗 全州人</p>	
<p>子錫麟 석린 字孝述戊午十二月 十一日生己巳九月 十八日卒享年七十 二墓祖妣坐左乾坐 有床石 配安東權氏父通顯忌 十月八日墓妣坐下</p>	<p>子熙壽 희수 字德壽丙戌十月十 六日生庚戌八月二 十二日卒享年八十 五墓天馬山西麓艮 坐有床石 配慶州崔氏父主事鎮 九辛卯七月十四日</p>	<p>女貴順 귀순 升守 夫慶州孫吉東 女孫奉伊 密陽人 子孫萬歲 子李全崇玉崇</p>
<p>子萬遠 만원 初名穎遠字汝成壬 子正月三日生甲申 十二月二十七日卒 墓斗樓峰北麓五代 祖妣坐下丙坐 配藍浦白氏父龍基雙 溪公弘正后己酉十</p>	<p>子孫彰植</p>	<p>夫光山金大琬 女眞愛 진애 一九七五年乙卯八 月十一日生 夫永川尹晶煥</p>
<p>子禹鎬 우호 字茂虎號樂圃一九 二七年一月七日陰 丁卯十二月五日生 配晉州姜甲秀父炳守 通亭公准伯后一九 二八年三月四日陰 丁卯七月七日生</p>	<p>女眞沃 진옥 一九七七年丁巳十 二月四日生</p>	
<p>子甫淵 부연 見下 二三〇</p>	<p>子海淵 해연 見下 二三〇</p>	<p>子弼淵 비연 見下 二三一</p>
<p>女良淑 양숙 一九五九年己亥十</p>		

二十一世

坐有床石

二十二世

坤坐有床石

二十三世

生戌申五月十五日
卒墓雙墳

二十四世

一月十三日生

二十五世

子昌鎬

昌鎬

字茂山一九四二年
十二月十四日陰庚
辰五月二十二日生
配坡平尹貴分一九四
三年六月二十一日
陰壬午一月二十一
日生己卯四月二十
一日卒墓後山北麓
坤坐

女琴順

琴順

丙子三月三日生
夫月城孫鍊一父太遠
達觀齋與智后

女貞順

貞順

夫英陽南章潤西溪化
后

二十六世

女惠淑

惠淑

一月十七日生
夫密陽朴永一
子朴正相
一九六四年甲辰九
月二日生
夫全州李明哲
子李相奎

子東淵

東淵

子大淵

大淵

女智淑

智淑

一九六九年己酉八
月十三日生
夫慶州崔鳳根

女東淑

東淑

一九七二年壬子六
月九日生
夫星州呂永勳父光應
子孫海珠海光東珠

鵝洲申氏安東派譜

			<p>子孝遠 壹君 字汝一辛酉八月六日生丙寅十月六日卒墓天馬山西麓配全州李順南父龍鎮熙寧君校后一九三八年戊寅五月二十三日生</p>
			<p>子斗鎬 斗君 一九五八年戊戌十二月三十日生配星州李涓淑父範鎬一九五九年己亥四月十九日生</p>
<p>子南鎬 南君 一九六七年丁未十月十七日生配水原白承南一九七三年癸丑二月十八日生</p>	<p>子範鎬 範君 一九六四年甲辰十一月一日生配蔚珍黃賢榮一九七〇年庚戌五月二十一日生</p>	<p>子仲鎬 仲君 一九七〇年庚戌四月十五日生配濟州高銀淑父重玉一九七三年癸丑十二月八日生</p>	<p>女文子 号자</p>
<p>子書淵 书淵 二〇〇二年壬午十二月四日生</p>	<p>子東敏 동민 一九九〇年庚午一月四日生</p>	<p>子東俊 동준 二〇〇一年辛巳九月八日生</p>	<p>子國淵 국연 一九八六年丙寅七月十二日生</p> <p>女仙姬 선희 一九八八年戊辰二月十六日生</p> <p>子嚴俊皓</p>

二十一世

二十二世

二十三世

二十四世

二十五世

二十六世

				<p>子 悌遠 제원 字汝松乙丑正月十七日生丙辰正月十七日卒墓天馬山北麓內谷後甲坐 配安東權氏父泰雨丙寅九月二十六日卒辛未七月二十日卒墓天馬山西麓大谷坐</p>			
<p>夫寧越嚴守容 女 姬淑 희숙 一九六一年辛丑十二月二十六日生 夫慶州金東吉父澤在</p>		<p>子 丞鎬 승호 一九四八年十月十七日陰戊子十月十七日生 配扶安林明順父龍詰一九五二年壬辰一月二日生</p>		<p>子 鎬榮 호영 一九五七年丁酉二月十三日生 配岳林洪賢淑父龍煥一九五七年十一月十五日陰丁酉一月三日生</p>		<p>子 鎬根 호근 一九五九年己亥六月二十四日生 配東萊鄭明順父興福一九六三年二月十七日陰癸卯三月十五日生</p>	
<p>子 金守煥 女 金笑榮</p>		<p>子 台淵 見下 二三二</p>		<p>女 지향 一九七七年七月十三日陰丁巳五月二十七日生</p>		<p>子 綺翰 기한 一九八一年三月八日陰辛酉二月三日生</p>	
<p>女 綺惠 기혜 一九八二年十月二十三日陰壬戌九月七日生</p>		<p>子 準淵 준연 一九八九年八月十日陰己巳七月九日生</p>		<p>子 宗大 종대 一九九一年十月十日生</p>			

鶴洲申氏安東派譜

			<p>子忠遠 <small>충원</small> 字汝山一九二九年 四月二十日陰己巳 五月二十八日生 配綾城具己順父仁會 一九二九年十一月 十七日陰己巳五月 十四日生</p>		
<p>女順男 <small>순남</small> 一九五四年甲午三 月二十六日生 夫密陽朴龍九父萬朝</p>	<p>女貞姬 <small>정희</small> 一九六二年壬寅七 月十四日生 夫星州李裕植父珍鉉</p>	<p>子昇峰 <small>승봉</small> 一九七四年甲寅四 月八日生 配密陽朴善英一九七 六年丙辰六月十日 生</p>	<p>女美俊 <small>미준</small> 一九五九年己亥十 一月二十六日生 夫金海金玉權</p>	<p>女明子 <small>명자</small> 一九六一年辛丑十 二月十四日生</p>	<p>女明淑 <small>명숙</small> 一九六四年甲辰七 月五日生</p>
	<p>子圭珉 <small>규민</small> 二〇〇四年甲申八 月十四日生</p>	<p>子李在範在雄</p>	<p>子朴時旭相旭 日陰辛未九月三日 生</p>		

二十一世

二十二世

二十三世

二十四世

二十五世

二十六世

子熙福

희복

字敬闊戊戌正月九日生庚午二月二十三日卒墓北麓先塋白虎內巽坐配寧越嚴氏父錫台忠毅公典道后戊戌五月二十六日生丙午八月二十二日卒享年六十九墓雙墳

子慶遠

경원

字汝山己未八月八日生壬子七月十日卒墓考塋左上卯坐配長興林學分父佑鎬三松貴枝后一九二〇年九月十八日陰庚申二月十一日生

女明愛

명애

一九六六年丙午十月十七日生

女明洙

명수

一九六九年己酉四月二十五日生夫清道金勉錫

子程鎬

정호

一九四七年十月十五日陰丁亥十月十二日生配晉州姜巖姬父渭永通亭公准伯后一九五四年六月十五日陰甲午十月三十日生

子民鎬

민호

一九五〇年三月二十日陰庚寅一月二日生

配信川康貞順一九五九年己亥七月九日生

子占鎬

점호

一九六三年癸卯四月

子宗淵

종연

一九七三年癸丑十一月二十九日生配丹陽禹炳熙父光龍

一九七五年五月二日陰乙卯十月十日生

子長淵

見下

子真雨

見下

子福淵

見下

一九八四年甲子三月二十八日生

鵝洲申氏安東派譜

		<p>子 達遠 달원 字汝玉辛酉九月十九日生戊午八月五日卒墓天馬山北麓辰坐 配寧越嚴氏父龍甲一九二五年乙丑四月十八日生</p>	
<p>子 重鎬 중호 一九五八年戊戌三月二日生 配仁川蔡鴻玉一九六</p>		<p>子 復鎬 복호 一九五三年癸巳四月二十二日生 配慶州崔魯味父明錫一九五八年戊戌四月十五日生</p>	
<p>子 益洙 익수 一九九一年辛未十一月二十一日生</p>		<p>女 順姬 순희 月二十日生 一九五七年丁酉二月十日生 夫光山盧俊夏父熙貞</p>	
		<p>子 在鎬 재호 一九五一年辛卯七月十八日生 配清州韓相喜父永祚襄節公確后一九五一年辛卯四月二十七日生</p>	
		<p>子 最淵 최연 見下 二二二</p>	
		<p>子 灑淵 소연 見下 二二二</p>	
		<p>子 永洙 영수 見下 二二三</p>	
		<p>子 盛淵 성연 一九七七年丁巳四月十五日生 配南陽洪成中父永洙一九七七年丁巳六月十一日生</p>	
		<p>女 孝珉 효민 一九八五年乙丑二月二十日生</p>	

二十一世

二十二世

二十三世

二十四世

二十五世

二十六世

<p>子季遠 <small>계원</small> 字潤松一九二九年 己巳六月二十三日 生忌正月二十五日 墓葛谷 配清州韓氏父聖教襄 節公確后甲戌十 二月十六日生</p>		<p>子赫鎬 <small>혁호</small> 一九六三年癸卯七 月二十五日生 配青松沈美淑一九六 六年丙午五月十日 生</p>		<p>子弼鎬 <small>필호</small> 一九六二年壬寅十 一月四日生 配金海金貞娥一九七 三年癸丑一月二十 三日生</p>	
<p>女潤姬 <small>윤희</small> 一九五七年丁酉二 月二十三日生 夫竺山全錫佑</p>		<p>子英勳 <small>영훈</small> 二〇〇三年癸未六 月五日生</p>		<p>女美善 <small>미선</small> 一九八八年戊辰十 二月十八日生</p>	
<p>女玉淑 <small>옥숙</small> 一九九一年辛未四 月二十二日生</p>		<p>女然喜 <small>연희</small> 一九九三年癸酉十 一月七日生</p>		<p>子至訓 <small>지훈</small> 一九九五年乙亥二 月二十六日生</p>	
<p>女禮率 <small>예솔</small> 一九九三年癸酉九 月五日生</p>		<p>女貞恩 <small>정은</small> 二〇〇四年甲申十</p>			

鵝洲申氏安東派譜

		女高永祐 <small>開城人</small>	女全炳益 <small>竺山人</small>		
		女安貞鎬 <small>順興人</small>	女金弼潤 <small>金海人</small>		
		子高皓林翰林福林			
		子安洪民忠貞公俊后	子金文植		
		女明愛 <small>명애</small> 一九六六年丙午一月一日生 夫真城李熙東	女明子 <small>명자</small> 一九五九年己亥九月十六日生	女明姬 <small>명희</small> 一九五七年丁酉二月二日生	子鎬光 <small>호광</small> 一九七〇年庚戌九月五日生 配崔恩境一九七四年甲寅三月十三日生
		子李赫奇 女李蓮珠			子胄淵 <small>주연</small> 二月七日生 二〇〇一年辛巳十月十九日生

二十一世

二十二世

二十三世

二十四世

二十五世

二十六世

子錫稷

석직

字明俊壬戌九月三十日生戊辰六月十日卒享年六十七墓曾祖妣塋下東麓丁坐有床石
配安東權氏父載周丙子五月二十七日生丙戌十一月二十七日卒墓曾祖妣塋下西麓甲坐

子熙鎮

희진

字必瑞乙巳十月二十五日生壬子八月四日卒享年六十八墓斗樓峰北麓
配竺山全氏父相宰竺山府院君元發后丙午九月八日生癸酉十二月二十日卒享年八十八墓雙墳

子伯遠

백원

字善奎丙寅五月二十一日生己卯八月四日卒享年七十四墓南山洞後先山
配順興安氏父在億祖夏慶曾祖挺嵩忠貞公俊后外祖潘南朴濟元戊辰八月三日生己卯十二月二十日卒享年七十二墓雙墳

子燦鎬

찬호

一九五一年辛卯七月五日生
配慶州孫氏父重鎬祖模遠癸巳五月二日生

子起淵

기연

一九七七年丁巳十二月七日生

子在淵

재연

一九七九年己未九月二十六日生

子旻洙

민수

一九九一年辛未二月六日生

子東浚

동준

一九九一年辛未二月十四日生

子沃訓

옥훈

一九九四年甲戌二月十三日生

女南淑

남숙

一九五五年乙未十二月十六日生
夫延日鄭東然

女容淑

용숙

一九五七年丁酉十月二十五日生
夫金海金星光

女琴淑

금숙

子鄭俊夏

鵝洲申氏安東派譜

子 淑遠 수원	子 仲遠 중원 字元進己巳十二月四日生庚戌七月十二日卒墓葛谷山外白虎 配安東權氏甲戌十一月十七日生庚辰十月十四日卒墓雙墳	子 沅錫 원석 一九五九年己亥十月十八日生 夫東萊鄭昌秀	子 政勳 정훈 一九九二年壬申二月十七日生
子 錫賢 석현 夫恩津宋龍正 一九六一年辛丑八月二十三日生	女 容子 용자 一九五七年丁酉二月十五日生 夫光山盧光述	女 美子 미자 一九五九年己亥十月十一日生 夫青松沈天錫	女 美珍 미진 一九九〇年庚午五月七日生
	女 美淑 미숙 一九六一年辛丑八月二十三日生 夫恩津宋龍正	子 沈寧敏 子 盧健龍	女 惠智 혜지 一九九五年乙亥一月五日生
		子 宋永源永俊	

二十一世

二十二世

二十三世

二十四世

二十五世

二十六世

<p>子 熙昌 <small>희창</small> 字德化辛亥二月十四日生丁亥十一月二十日卒墓 配青松沈氏忌十一月二十日在中國</p>			
<p>子 顯基 <small>현기</small> 一九四四年甲申十一月二十一日生 配蔚珍張蘭玉一九四八年戊子六月一日生</p>		<p>配新安朱氏父寧實己丑九月二日卒墓京畿道抱川郡蘇屹面二東橋里天主教會共同墓地乾坐 配南陽洪英玉父鍾洙祖在平庚寅四月二十二日生</p>	
<p>女 英花 <small>영화</small> 一九七〇年庚戌二月二十八日生 配恩津宋恩花一九八〇年庚申六月二十九日生</p>	<p>子 英浩 <small>영호</small> 一九七〇年庚戌二月二十八日生 配恩津宋恩花一九八〇年庚申六月二十九日生</p>	<p>子 英俊 <small>영준</small> 一九六九年己酉二月二十六日生 配馬冬梅一九六八年戊申九月二十一日生</p>	<p>女 璟娥 <small>경아</small> 一九七九年己未六月十四日生</p>
<p>子 博洋 <small>박양</small> 二〇〇三年癸未十月十日生</p>		<p>子 博淵 <small>박연</small> 一九九二年壬申十月九日生</p>	

鵝洲申氏安東派譜

	<p>致岳</p> <p>鼎述 <small>정승 見上 二六</small></p> <p>生父致字字堯瓊辛卯三月十九日生通政大夫副護軍癸卯十月十七日卒享年七十三墓茂林案山坤坐有床石</p> <p>配淑夫人寧越嚴氏父鼎斗忌五月十五日墓挺山西麓店谷山已坐</p>
<p>女卞榮東</p> <p>草溪人</p>	<p>子 錫永 <small>석영</small></p> <p>字士胤辛亥六月十九日生壬申十一月十六日卒享年七十三墓茂林南山未坐</p> <p>配喬桐印氏父永復忌四月二十日墓乾榮右坤坐</p>
<p>女金寧守</p> <p>金城人</p>	<p>子 熙郁 <small>희우</small></p> <p>字郁汝辛未六月二日生壬申十二月二十六日卒墓先考墓白虎嶺乾坐</p> <p>配金寧金氏父熙祚忌正月十八日墓鷹峯山丙坐</p> <p>配清州鄭氏父晚會忌正月五日墓葛谷山艮坐</p>
<p>女李芝年</p> <p>星州人</p>	<p>子 道遠 <small>도원</small></p> <p>字君化丁酉九月十一日生丙辰三月九日卒墓茂林南山乾坐</p> <p>配襄陽權氏父祐周戊午四月七日卒墓合附</p>
<p>一九七三年癸丑六月十日生</p> <p>夫密陽朴華哲</p>	<p>子 衍鎬 <small>연호</small></p> <p>壬戌十一月五日生庚戌六月一日卒墓山幕谷癸坐</p> <p>配順天朴魯姪一九二五年乙丑八月二十日生乙酉十月四日卒墓雙墳</p>
<p>女金芝年</p> <p>星州人</p>	<p>子 彰洙 <small>창수 見下 二三</small></p> <p>女熙姬 <small>희희</small></p> <p>一九五三年癸巳三月五日生</p> <p>夫仁同俞相杰</p>
<p>女趙南召</p> <p>豐壤人</p>	<p>子趙苾衍北衍宗衍</p>
<p>女李建鎬</p> <p>全義人</p>	<p>子李漢周</p>
<p>女潘程煥</p> <p>巨濟人</p>	<p>子潘在榮</p>

二十一世

二十二世

二十三世

二十四世

二十五世

二十六世

<p>子 鍾遠 <small>종원</small> 字泰化乙巳三月二十六日生丙午三月十六日卒墓葛谷甲</p>		<p>子 一遠 <small>일원</small> 字精化辛丑八月十日生壬辰四月十日卒墓南山巽坐</p>		<p>配慶州崔氏父榮周庚辰四月七日卒墓山幕谷山巳坐</p>	
<p>配宜寧余氏壬寅十二月十三日生七月二</p>		<p>子 衍鎬 <small>연호</small> 出伯父道遠后</p>		<p>子 周鎬 <small>주호</small> 一九三七年丁丑七月二十五日生</p>	
<p>子 炳鎬 <small>병호</small> 一九二六年丙寅十月十三日生</p>		<p>女 張周煥 <small>蔚珍人</small></p>		<p>子 巨鎬 <small>거호</small> 一九四五年乙酉十一月九日生</p>	
<p>女 南相朝 <small>英陽人</small></p>		<p>配密陽朴敬淑一九五〇年庚寅十一月二十一日生</p>		<p>配丹陽禹敬任一九四一年辛巳十月十五日生</p>	
<p>子 連洙 <small>見下</small></p>		<p>子 京洙 <small>경수</small> 一九七二年壬子八月十六日生</p>		<p>子 光洙 <small>見下</small></p>	
<p>子 鉉洙 <small>見下</small></p>		<p>子 燦洙 <small>찬수</small> 一九七五年乙卯十月三日生</p>		<p>女 仁淑 <small>인숙</small> 一九六一年辛丑四月二十六日生</p>	
<p>子 德洙 <small>見下</small></p>		<p>子 張鉉弼鉉燮鉉泰鉉周</p>		<p>夫朴炫東</p>	

鶴洲申氏安東派譜

						十九日卒	
子 徹鎬 <small>철호</small> 一九三九年己卯十月十日生 配開城高明順一九四六年丙戌五月二十四日生		子 成鎬 <small>성호</small> 一九四二年壬午八月二十四日生 配仁同張氏父學九		子 英鎬 <small>영호</small> 一九四四年甲申七月二日生			
子 正洙 <small>정수</small> 見下 二三五		子 學洙 <small>학수</small> 見下 二三五		子 益洙 <small>익수</small> 一九七四年甲寅四月二十九日生 配坡平尹慶兒一九七五年乙卯十二月二十日生		女 明姬 <small>명희</small> 一九七六年丙辰二月三日生 夫慶州金鍾範 子金在勳	
子 東洙 <small>동수</small> 見下 二三五		女 美敬 <small>미경</small> 一九六八年戊申二月七日生		女 仁玉 <small>인옥</small> 一九七一年辛亥二月二十一日生 夫咸安趙泰濟		子 泰洙 <small>태수</small> 一九八一年辛酉四月十九日生	

二十一世

二十二世

二十三世

二十四世

二十五世

二十六世

				子 馨遠 <small>형원</small> 字致化丁未十二月 二十二日生辛卯五 月十三日卒墓山幕 谷艮坐 配金海金氏父元培癸 丑七月五日卒墓山 幕谷庚坐				
女 久梅 <small>지매</small> 一九四〇年庚辰三 月四日生 夫密陽朴相守		女 貞淑 <small>정숙</small> 一九三六年丙子十 一月十五日生 夫英陽金源台		女 姬梅 <small>희매</small> 一九三一年辛未十 一月二十八日生 夫英陽金源台		子 烈鎬 <small>열호</small> 一九五〇年庚寅六 月七日生 配真城李氏一九五三 年癸巳九月十五日 生		配豐山柳玉男
				女 智熙 <small>지희</small> 一九七四年甲寅六 月二十六日生 夫延安李光億 子李泰俊		女 成雲 <small>성운</small> 一九七〇年庚戌十 月二十九日生 夫江陵崔鍾鎮		

鵝洲申氏安東派譜

<p>子 熙範 <small>희범</small> 字範汝丁亥十二月二十四日生戊戌十一月二十五日卒墓松谷山丁坐 配沃川全氏父柄七忌正月二十日墓考塋下酉坐</p>	
<p>子 東基 <small>동기</small> 丁未六月十日生忌七月十八日 配草溪卞氏父榮義丁巳十二月八日卒墓松谷山丙坐</p>	<p>女 柳成夏 <small>豊山人</small> 女 安承萬 <small>順興人</small></p>
<p>子 彰鎬 <small>창호</small> 一九三四年甲戌八月十二日生 配岳林洪順伊一九三四年甲戌五月七日生</p>	<p>夫慶州金大鳳 子柳光浩明浩</p>
<p>子 甲洙 <small>見下</small> 二三六 子 龍洙 <small>見下</small> 二三六 女 外淑 <small>외숙</small> 一九五二年壬辰五月十六日生 夫清風金鴻永 子金泰勳</p>	<p>子 在鎬 <small>재호</small> 在日本 子 名鎬 <small>명호</small> 在日本 子 元信 <small>원신</small> 出周基后 在日本 女 英姬 <small>영희</small> 一九六七年丁未十月二十六日生 夫慶州金聖基</p>

二十一世

二十二世

二十三世

二十四世

二十五世

二十六世

<p>子 周基 <small>주기</small> 丁巳八月二十五日 生辛巳十二月四日 卒墓松谷考墓右麓 配清州韓氏父五錫十 月二十三日生</p>	<p>子 榮基 <small>영기</small> 一九二四年甲子十 一月六日生庚寅六 月一日卒墓山幕谷 艮坐 配星州李氏父圭榮</p>	<p>女 田益秀 <small>延安人</small> 女 尹泰國 <small>坡平人</small></p>
<p>子 元信 <small>원신</small> 一九五一年辛卯二 月十五日生 配岳林洪氏父丙南</p>	<p>子 千鎬 <small>천호</small> 一九五四年甲午八 月十四日生 配安東權五仙一九五 五年乙未三月十一 日生</p>	<p>子 田相鎬</p>
<p>子 慶次 <small>경차</small> 丙申七月十二日生 子下相澈相律</p>	<p>子 禎洙 <small>정수</small> 一九七七年丁巳十 二月十四日生</p> <p>子 賢洙 <small>현수</small> 一九七七年丁巳十 二月十四日生</p>	<p>女 範淑 <small>범숙</small> 一九七六年丙辰五 月三十日生</p> <p>女 英淑 <small>영숙</small> 一九七九年己未十 二月四日生</p>

鵝洲申氏安東派譜

	<p>子錫鈞 錫子 字士心 哲宗癸亥四月二十六日生 公性孝舍外稍遠定省無闕及親病臨終擗踊氣絕踰時復甦觀者咸稱至孝 庚辰十二月二十七 日卒享年七十八 墓天馬山第一麓甲坐有床石 配碧珍李氏父學鎮月培鐵均后 哲宗丁卯四月二十四日生 辛巳五月十二日卒 墓茂林小谷田後山坤坐</p>
<p>子熙瑢 熙翁 字德一乙未七月十二日生 忌三月十九日 墓茂林前山寅坐 配羅州丁氏父圭東祖永變曾祖大翼外祖張秉周甲午八月十日 生忌一月二十七日 墓亥坐</p>	<p>子教遠 教翁 一九一九年十一月二十三日 陰己未十一月一日 生一九七一年辛亥七月二十八日 卒 墓茂林洞前山艮坐 配宜寧余氏父在善祖賢默曾祖漢龍兵參竹軒后丁巳十月六日生 一月二十五日卒合墳</p>
<p>子大鎬 大翁 一九四五年十二月二十五日 陰乙酉十一月二十一日 生 配星州李周野父鳴鎬文烈公兆年后一九五〇年 庚寅五月六日生</p>	<p>子正洙 正翁 一九七八年十一月十八日 陰戊午十月十八日生</p> <p>子賢珠 賢子 一九七五年四月二十三日 陰乙卯三月十二日生 夫星州李守男子李周勇</p> <p>女銀珠 銀子 一九七七年十一月十四日 陰丁巳十月四日生</p> <p>女庚順 庚翁 一九四〇年庚辰十二月二日生 夫開城高柄模</p> <p>女癸順 癸翁 一九四三年癸未四月十一日生 夫蔚珍張福煥</p> <p>子高京浩錫浩</p> <p>子張錫鎮錫英</p>

二十一世

二十二世

二十三世

二十四世

二十五世

二十六世

			<p>子必遠 <small>필원</small> 一九三六年六月二十二日陰丙子五月四日生 配清州鄭同燮父柱弘 祖東洛外祖晉州姜永周藥圃琢后乙亥三月四日生</p>	<p>女英順 <small>영순</small> 一九四九年八月一日陰己丑七月七日生 夫禮安金周榮</p> <p>女任順 <small>임순</small> 一九五二年壬辰三月十八日生 夫咸陽朴魯燦</p> <p>子峻鎬 <small>준호</small> 一九五八年九月四日陰戊戌七月二十一日生 配青松沈廣粉父義淳 一九六〇年四月二十九日陰庚子四月四日生</p> <p>女敬順 <small>경순</small> 一九六二年九月二十四日陰壬寅八月二十六日生 夫坡平尹桓父勳永</p> <p>子南文浩</p> <p>子金庸甲</p>	<p>子明洙 <small>명수</small> 一九八七年八月二日陰丁卯閏六月八日生</p> <p>女新晷 <small>신규</small> 一九八九年十一月二十九日陰己巳十一月二日生</p> <p>子尹宗郁</p> <p>子朴魯祥勳祥輝祥</p>
--	--	--	---	---	--

女南世鎮 英陽人
女金九範

鵝洲申氏安東派譜

		<p>子 熙麟 <small>희린</small> 甲辰三月七日生忌十一月十一日 配安東權氏父福永曾祖震仁外祖鄭尚模墓洞前山西坐雙墳</p>	
<p>子 夏遠 <small>하원</small> 一九四二年三月二十一日陰壬午二月五日生 配慶州李淑花父方禹</p>		<p>女 全濟或 <small>咸寧人 旌善人</small> 子 春遠 <small>춘원</small> 一九三七年十二月二十四日丁丑十一月二十二日生 配利川徐貴分父道圭一九四一年辛巳七月十一日生</p>	
<p>子 虎鎮 <small>호진</small> 一九七〇年六月九日陰庚戌五月六日生 配平山中英美父澈雄</p>		<p>子 全英錫 子 安鎬 <small>안호</small> 一九六六年三月二十三日丙午三月二十日生 配李喜勳一九八四年甲子二月八日生</p>	
<p>子 賢洙 <small>현수</small> 二〇〇四年甲申十一月十一日生</p>		<p>女 龍順 <small>용순</small> 一九六七年丁未十一月十九日生 夫延日鄭震水 子 鄭毅淙</p>	
		<p>女 龍淑 <small>용숙</small> 一九七二年壬子十一月五日生 夫義城金炳眞 子 金到妍</p>	

二十一世

二十二世

二十三世

二十四世

二十五世

二十六世

		<p>子 熙玉 <small>희옥</small> 戊申八月二十五日 生一九八八年戊辰 九月二十日卒墓茂 林前山酉坐雙墳 配順興安奇男父晚慶 一九一一年辛亥十 月二十二日生忌五 月七日</p>					
<p>子 晋遠 <small>진원</small> 一九四二年壬午十 一月四日生</p>		<p>女 李室 夫李乃善 一九五一年辛卯七 月十五日生</p>		<p>子 藤遠 <small>등원</small> 一九三九年己卯八 月二十七日生 配安東權花子父寧旭 一九四三年癸未三 月七日生</p>			
<p>子 在鎬 <small>재호</small> 一九六七年丁未八 月二十九日生</p>		<p>子 敬鎬 <small>경호</small> 一九七一年辛亥十 月二十五日生 配信川康孝淑父鎔秀 一九七五年乙卯四 月二十七日生</p>		<p>子 宗鎬 <small>종호</small> 一九六六年丙午九 月二日生 配長興高伶宣父熙尙 一九七二年壬子九 月二十六日生</p>		<p>子 龍鎭 <small>용진</small> 一九七三年癸丑十 二月十八日生 一九七三年十月二 十五日陰癸丑九月 三十日生 配韓山李美善父鍾求 一九七七年丁巳一 月九日生</p>	
<p>女 보라 一九九四年甲戌二 月十日生</p>		<p>子 上明 <small>상명</small> 二〇〇四年甲申四 月六日生</p>		<p>女 知修 <small>지수</small> 一九九八年戊寅四 月二十三日生</p>		<p>女 智宇 <small>지우</small> 二〇〇〇年庚辰三 月十五日生</p>	

鵝洲申氏安東派譜

<p>致字 鼎鎰 정일 見上 二六 字益小 純祖庚子生丁丑四月 十九日卒墓松谷山</p>		
<p>子錫禹 석우 生父鼎銑己丑正月 十八日生庚寅五月 十八日卒墓松谷山</p>		
<p>子在熙 재희 初名濟熙己酉四月 八日生三月二十三 日卒墓洞後南山</p>		
<p>子戴遠 대원 一九三四年甲戌四 月十七日生 配晉州姜氏父信鳳乙</p>	<p>女月順 월순 一九三六年丙子一 月十五日生 夫仁同張基福</p>	<p>子東遠 동원 一九四八年戊子十 二月二十三日生 配東萊鄭順龍父鎮淑 一九五三年癸巳五 月一日生</p>
<p>子京鎬 경호 一九五七年丁酉八 月七日生 配全州李鍾順一九五</p>	<p>子張錦勳錦重錦憲</p>	<p>女시내 시내 一九七九年己未三 月六日生 夫崔鎮永</p>
<p>子鉉守 현수 一九八五年乙丑十 一月七日生</p>		<p>女蕙娟 혜연 一九九五年乙亥十 一月六日生</p>

子尚遠 상원
一九四五年乙酉十
一月四日生一九九
四年甲戌五月二十
三日卒墓洞前山坤
坐
配平澤林錦子父龍善
一九五〇年庚寅五
月二十四日生

子龍鎬 용호
一九七六年丙辰二
月二十九日生
配晉州姜才煥父究秉
一九六七年丁未六
月三日生

子賢鎬 현호
一九七九年己未三
月六日生

二十一世

甲坐
配全州李氏父景龍忌
四月十九日墓合祔
有床石

二十二世

卯坐
配慶州崔氏父榮基忌
正月二十五日墓合
祔
配金海金氏忌三月八
日墓長端郡九化面
臨江洞後麓卯坐有
床石
配全州李氏父斗鍾

二十三世

配安東權氏父重厚東
溪建乎后十月一日
卒合祔

二十四世

亥九月二十二日生
忌八月九日墓松谷
山先塋下甲坐
配慶州金仁子一九四
四年甲申六月十三
日生

子明遠 명원
一九三六年丙子三
月十四日生
配英陽南蝶子一九四
〇年庚辰九月八日
生

二十五世

九年己亥四月十九
日生

子守鎬 수호
一九六一年辛丑十
一月十七日生
配金海金正義
一九六七年丁未十
二月二十五日生

女仙任 선임
一九六九年己酉七
月七日生

女承娟 승연
一九七九年己未六
月三十日生

子忠鎬 충호
一九六四年甲辰八
月六日生
配孫順玉一九六六年
丙午十一月二十六
日生

女善景 선경
一九六三年癸卯二
月十九日生
夫密陽朴先七

二十六世

子義守 의수
一九八九年己巳五
月十八日生

子京民 경민
一九八六年丙寅六
月九日生

子真守 진수
一九九〇年庚午六
月十四日生

子珉守 민수
一九九五年乙亥三
月十七日生

子朴榮雄

鵝洲申氏安東派譜

<p>子 尚熙 상희 一九四五年乙酉七月二十六日生 配金海金仙玉父成煥 一九六五年乙巳十月七日生</p>	<p>子 柄熙 병희 庚寅六月卒 配平海吉氏父慶旭</p>
<p>子 錫遠 석원 一九七二年壬子正月二十八日生 配晉州鄭賢父東煥 一九七三年癸丑正月四日生</p>	<p>女 明燮 명섭 密陽人 子 永遠 영원 一九四七年丁亥二月十日生 配昌原黃京順一九四七年丁亥八月十九日生</p>
<p>女 銀陳 은진 一九七三年癸丑一月十九日生 夫金海金寧泰</p>	<p>女 惠晶 혜정 一九六五年乙巳十一月二十一日生 夫河濱李仁喆 子 振鎬 진호 一九七五年乙卯二月二十六日生 配昌原黃子泳一九七九年己未二月十四日生</p>
	<p>子 明洙 명수 一九九九年己卯十一月十九日生</p> <p>子 李太益 이태익</p>

二十一世

二十二世

二十三世

二十四世

二十五世

二十六世

致字

鼎鉉 정현

見上 二六

字鉉五

純祖壬寅生己巳四月十五日卒墓南山乾坐有床石
配清州郭氏父漢佑墓合祔

子錫鍊 석련

字汝賢

哲宗丙寅七月二十日 生乙巳三月四日卒墓松谷西亥坐
配咸陽朴氏丙子七月十日卒墓栗峴前山子坐

子熙元 희원

生父錫鍊戊戌三月七日生

配星州李氏父聖燮辛酉七月十六日卒墓長安池北山甲坐有床石
配草溪卞氏甲辰四月十九日生丙午八月五日卒墓長安池北山卯坐有床石

子知衡 지형

一九七五年乙卯六月六日生

子知勳 지훈

一九八五年乙丑八月十四日生

子性慤 성민

一九九六年丙子八月二十五日生

女珍僖 진희

一九八四年甲子二月四日生

子普遠 보원

一九四四年甲申三月六日生

配綾城具君子父明會 一九四三年癸未四月十日生

子振鎬 진호

一九六九年己酉一月十一日生

配安東金英順父柱東 一九七〇年庚戌十二月十二日生

子二鎬 이호

一九七二年壬子六月八日生

配坡平尹暉熙一九七五年乙卯十月十七日生

子現竣 현준

二〇〇三年癸未二月十日生

女惠晶 혜정

一九九八年戊寅八月二十九日生

子知勳 지훈

二〇〇三年癸未七月生

鵝洲申氏安東派譜

			<p>女高鶴林 開城人</p> <p>女李有東 慶州人</p> <p>女林尙鎮 平澤人</p> <p>女金郎基 金海人</p> <p>女禹永泰 丹陽人</p> <p>女權英奭</p>	<p>女昌玉 창옥 一九六四年甲辰十一月十二日生 夫光山金容飾</p> <p>女貞和 정화 一九七〇年庚寅六月五日生 夫全州李珪勳</p> <p>女仁景 인경 一九七五年乙卯十月二十一日生 夫河陰奉城主</p> <p>子高忠煥在燮昌燮</p> <p>子李大燮連燮</p> <p>子林永惠永五永善永國</p> <p>子金賢求賢錫</p> <p>子禹聖求</p> <p>子權尙衡在衡</p>	<p>子金成勳</p> <p>女李承炫</p> <p>子奉致勳</p>

二十一世

二十二世

二十三世

二十四世

二十五世

二十六世

	<p>子錫鎮 <small>석진</small> <small>字汝鎮</small> <small>哲宗戊辰五月五日生</small> <small>忌正月七日享年六十七</small> <small>墓栗峴前山乾坐</small> <small>配月城金氏父柄極忌</small> <small>四月二日墓合祔有床石</small></p>
<p>子熙元 <small>희원</small> <small>出伯父錫鍊后</small></p> <p>子熙仲 <small>희중</small> <small>一名鶴景丙午三月十八日生</small> <small>配仁川蔡氏父周定居中國</small></p>	<p>女張洪植 <small>安東人 仁同人</small></p> <p>女尹炳大 <small>坡平人</small></p> <p>女蔡熙鎮 <small>仁川人</small></p> <p>女崔東烈 <small>慶州人</small></p>
<p>子基遠 <small>기원</small> <small>一九四三年癸未十二月二十五日生</small> <small>配英陽南吉順一九四二年壬午四月十四日生</small></p> <p>子在浩 <small>재호</small> <small>一九六六年丙午七月二十四日生</small> <small>配安東權英愛一九六六年丙午一月十日生</small></p>	<p>子張富重</p> <p>子尹聖熙仁熙鎮熙</p> <p>子蔡鴻惠文成</p> <p>子崔載炯</p> <p>子先浩 <small>선호</small> <small>一九六四年甲辰一月十二日生</small> <small>配草溪卞太花一九六三年癸卯二月二十八日生</small></p> <p>子源志 <small>원지</small> <small>一九八六年丙寅八月十四日生</small></p> <p>子成範 <small>성범</small> <small>一九九五年乙亥八月十六日生</small></p> <p>女南順 <small>남순</small> <small>一九八九年己巳八月二十五日生</small></p>

鵝洲申氏安東派譜

<p>致字 鼎德 정덕 見上 字德三 純宗乙巳九月七日生 丁巳七月十八日卒 墓天馬山上峯午坐</p>	<p>子錫極 석극 字用汝丙子七月二 十三日生壬辰三月 十五日卒 配安東金氏忌二月二</p>	<p>子熙淑 희숙 乙亥六月十一日生 忌六月二日 配安東權氏忌十二月 二十三日墓栗峴洞</p>	<p>子載遠 재원 丙寅九月二十日生 庚寅六月三日卒墓 盛直谷共同墓地癸 坐</p>	<p>子熙珠 희주 一名鶴明乙卯九月 十六日生 配慶州崔氏父孝淳在 日本</p>	<p>女福順 복순 一九三八年戊寅十 二月十二日生 夫金海金折權</p>	<p>女東連 동련 一九五一年辛卯二 月二十六日生 夫延安車鍾述</p>	<p>女愛順 애순 一九五三年癸巳二 月二十三日生 夫楊州趙太熙</p>	<p>女京花 경화 一九六九年己酉二 月二十四日生 夫海州崔鮮旭</p>	<p>女京淑 경숙 一九七一年辛亥一 月十三日生 夫慶州李紅千</p>	<p>女外淑 외숙 夫礪山宋在烈</p>	<p>子宋東鎬</p>	<p>子熙珠 희주 一名鶴明乙卯九月 十六日生 配慶州崔氏父孝淳在 日本</p>	<p>女福順 복순 一九三八年戊寅十 二月十二日生 夫金海金折權</p>	<p>女東連 동련 一九五一年辛卯二 月二十六日生 夫延安車鍾述</p>	<p>女愛順 애순 一九五三年癸巳二 月二十三日生 夫楊州趙太熙</p>	<p>女京花 경화 一九六九年己酉二 月二十四日生 夫海州崔鮮旭</p>	<p>女京淑 경숙 一九七一年辛亥一 月十三日生 夫慶州李紅千</p>	<p>子錫極 석극 字用汝丙子七月二 十三日生壬辰三月 十五日卒 配安東金氏忌二月二</p>	<p>子熙淑 희숙 乙亥六月十一日生 忌六月二日 配安東權氏忌十二月 二十三日墓栗峴洞</p>	<p>子載遠 재원 丙寅九月二十日生 庚寅六月三日卒墓 盛直谷共同墓地癸 坐</p>	<p>女外淑 외숙 夫礪山宋在烈</p>	<p>子宋東鎬</p>	<p>子錫極 석극 字用汝丙子七月二 十三日生壬辰三月 十五日卒 配安東金氏忌二月二</p>
---	---	--	---	---	---	---	---	---	--	---------------------------------	--------------------	---	---	---	---	---	--	---	--	---	---------------------------------	--------------------	---

二十一世

二十二世

二十三世

二十四世

二十五世

二十六世

有床石
配寧越辛氏父宗周習
讀軸后丁巳五月
十九日生丁丑八月
十一日卒墓山幕谷
山中腰下良坐

十五日墓天馬山西
麓卯坐合祔
配長水黃氏丁酉六月
二十一日卒墓姑塋
下良坐

前山乾坐合祔
配公州李氏忌九月二
十七日墓失傳
配安東權氏忌十二月
二十三日墓栗峴洞
前山乾坐

配坡平尹氏忌十一月
二十日墓雙墳

子仁遠 인원
丙戌十月十日生壬
辰五月二十一日卒
墓火葬
配仁同張義順一九五
〇年庚寅五月三日
生

女在月 재월
夫晉州姜明秀

子煥遠 영원
一九三八年戊寅八
月十六日生
配真城李順得父洪基
一九三五年乙亥十
一月二十六日生己
亥六月十七日卒墓
松谷山姑塋下坤坐

女未敬 미경
一九七五年乙卯四
月八日生
夫慶州李德鎬

子孟鎬 맹호
一九五九年己亥八
月十七日生
配達城徐庭珉一九六
五年乙巳七月十一
日生

子泰鎬 태호
一九六二年壬寅十
二月二十八日生
配密陽朴聖信一九六
二年壬寅二月二十

女恩禎 은정
一九八九年己巳十
一月五日生

女晶旻 정민
二〇〇一年辛巳四
月十一日生

女瑜彬 유빈
二〇〇二年壬午四
月二十六日生

女惠晶 혜정
一九九二年壬申十
月二十日生

子宗洙 종수
一九八六年丙寅十
一月十七日生

子哲洙 철수

子錫甫 석보
字聖九辛巳正月十
八日生戊申正月二
十四日卒墓松谷山
乾坐
配綾城具氏父文詰外
祖真城李敏行辛巳
九月九日生丁酉三
月十七日卒墓茂林
洞後山祖舅瑩右良
坐

子熙宅 희택
一名酉星字光彦號
松積一九一九年己
酉四月十五日生乙
酉三月二十三日卒
雙墳
配安東金樹其父鍾憲
丁未十二月三十日
生丙子三月七日卒
墓天馬山西麓上甲
坐三五林
配醴泉林貞順父智洙
祖參奉泳鎮丁未十

鵝洲申氏安東派譜

		二月七日生乙卯十月九日卒墓松谷山舅塋下申坐	
	<p>子 中遠 <small>중원</small> 出叔父熙寧后</p> <p>子 通遠 <small>통원</small> 一九五八年戊戌三月二十一日生 配慶州金連子一九六〇年庚子三月二十三日生</p> <p>女 緣子 <small>연자</small> 一九三三年癸酉六月一日生 夫金海金榮軫</p> <p>女 玉子 <small>옥자</small> 一九四六年丙戌八月二十四日生 夫光山金鍵中</p>	<p>二日生</p> <p>女 順福 <small>순복</small> 一九五七年丁酉八月三日生 夫完山全載完</p> <p>女 惠淑 <small>혜숙</small> 一九六五年乙巳七月十五日生 夫順興安相煥</p> <p>女 洙敬 <small>수경</small> 一九八七年丁卯六月二十九日生</p>	
<p>一九九〇年庚午七月九日生</p>			

二十一世

二十二世

二十三世

二十四世

二十五世

二十六世

		<p>子 熙寧 <small>희영</small> 字世彦丁巳正月五 日生庚寅六月三日 卒墓黔岩曾祖妣瑩 左壬坐 配長興林氏墓失傳</p>	<p>女 玉順 <small>옥순</small> 一九五五年乙未十 一月十八日生 夫宜寧余明錫</p>
<p>女 且南 <small>차남</small> 辛丑生 夫順興安基星</p>	<p>子 中遠 <small>중원</small> 生父熙宅一九四〇 年庚辰十二月十一 日生楊平專賣署長 歷任 配晉州姜順玉一九四 二年壬午八月五日 生</p>	<p>子 承鎬 <small>승호</small> 一九七九年己未五 月十七日生</p>	<p>子 余允燁允味</p>
<p>子 安元植利植大植</p>	<p>女 明嬉 <small>명희</small> 一九六二年壬寅十 一月二十九日生 夫金海金海中</p>	<p>女 明淑 <small>명숙</small> 一九六〇年庚子十 月二日生</p>	<p>女 明媛 <small>명원</small> 一九六八年戊申八 月二十九日生 夫慶州李秀鎮</p>
<p>女 喜卿 <small>희경</small> 一九七二年壬子四 月七日生 夫水原白承培</p>			

鵝洲申氏安東派譜

<p>致字 鼎銑 정선 見上 字敬之 二六 純祖戊申生丁卯十月二十五日卒享年八十墓松谷山艮坐有床石 配商山金氏父永洛己</p>		
<p>子 錫星 석성 字慶善辛卯三月二十四日生忌八月二十四日墓葛谷山卯坐 配安東權氏父秉烈忌三月十一日墓失傳 配東萊鄭氏忌正月六日墓失傳</p>	<p>子 錫禹 석우 出鼎銑后</p>	
<p>子 錫夔 석기 字命初一八九一年辛卯五月二十二日生一九五一年辛卯</p>	<p>子 熙燦 희찬 己巳三月三日生 配順天金氏父夏淵戊辰十二月十七日生 配慶州金氏父正汶己卯正月六日生</p>	<p>女 且連 차연 庚申生 夫真城李致洛</p> <p>女 且敬 차경 乙丑生 夫竺山全炳禪</p>
<p>子 熙龍 희룡 一九三四年甲戌九月十四日生 配江陵咸明連父成海</p>	<p>子 東遠 동원 一九五三年癸巳四月十日生 配高靈朴今順父雲成一九五七年丁酉七月一日生</p>	<p>子李明植昌植東植文植 子全在榮在東</p>
<p>子 昇遠 승원 一九六一年辛丑十一月十一日生 配金海金聖眞父相優</p>	<p>子 東和 동화 一九五八年戊戌正月十日生 配安東權次男一九六〇年庚子十一月二十七日生</p>	
<p>子 珪鎬 규호 一九九三年癸酉十一月十五日生</p>	<p>子 光鎬 광호 一九八三年癸亥十二月三十日生</p>	<p>女 先奴 선문 一九八二年壬戌九月七日生</p> <p>女 奇奴 기문 一九八三年癸亥八月二十日生</p>

二十一世

已十二月二十四日
卒墓龍登山丁坐有
床石

二十二世

五月二十七日卒墓
江原平康亭淵里
配慶州李縣伊一八九
三年癸巳六月十七
日生一九五三年癸
巳二月十日大邱新
岩洞卒

二十三世

一九三九年己卯十
二月六日生

子錫寬

一名復善字聖初庚
子十一月一日生
配慶州李氏父秉雲在
滿洲

二十四世

一九六二年壬寅八
月十五日生

女靜子

一九二九年己巳四
月十九日生
夫金海金長賢丙寅生

子珖熙

一九二六年丙寅六
月三日生墓茂林後
谷西坐
配韓山李末蓮一九二
六年丙寅十月十九
日生

二十五世

女珪娟
一九八九年己巳十
二月十七日生
子康玟基

女喜淑

一九六〇年庚子三
月十四日生
夫信川康文煥

女潤晶

一九六五年乙巳十
一月三日生在美
夫永川李文碩

子富遠

一九五五年乙未一
月七日生
配草溪卞順子父喜圭
一九五六年丙申九
月二十日生

二十六世

子宗鎬

一九八二年壬戌十
二月八日生

女秀禎

一九八四年甲子九
月十四日生

鵝洲申氏安東派譜

<p>女 僞速 위구 二〇〇二年壬午十月六日卒</p>	
<p>子 東柱 동주 一九四八年戊子四月八日生 配慶州李花蘭一九四九年己丑十月六日生在中國</p>	<p>女 点淑 점숙 一九五一年辛卯四月二十六日生 夫藍浦白種根</p>
<p>女 明順 명순 一九七五年乙卯七月二十四日生 夫安東權太仙</p>	<p>女 花淑 화숙 一九五七年丁酉十月十五日生 夫韓山李京求</p>
<p>子 明基 명기 一九七〇年庚戌十二月十二日生 配慶州金玉梅一九七二年壬子二月二十六日生</p>	<p>女 貞淑 정숙 一九六二年壬寅五月二十日生 夫光山金定採</p>
<p>子 宇鎬 우호 二〇〇〇年庚辰五月二十九日生</p>	<p>女 佳霏 가비 二〇〇四年甲申七月一日生 子權寧鎮</p>

二十一世

二十二世

二十三世

二十四世

二十五世

二十六世

	<p>夫順天朴海天 女点順 점순 一九二八年戊辰十月十四日生 夫岳林洪宇澤</p>	<p>夫清州郭潤賁 女綠子 녹자 一九三七年丁丑七月十六日生</p>	<p>夫鐵原尹在根 女点達 점달 一九四二年壬午八月二十日生在中國</p>	<p>夫南平文基春 女洪達 홍달 一九四五年乙酉八月二十日生在中國</p>	<p>夫金寧金兌信 女紅淑 홍숙 一九五三年癸巳二月五日生在中國</p>
		子尹曉星	子文聖日	子金虎權	

女紅旗 홍기
 一九五五年乙未三月二日生

鵝洲申氏安東派譜

<p>致五 鼎禹 정우 見上 二六</p>	<p>字夏瑞 純祖庚寅生戊戌十一 月五日卒享年六十 九墓茂林後谷山西 坐有床石 配原州邊氏父聖東始 祖通德郎益清忌九 月十二日墓黔岩佛 堂谷癸坐有床石 配碧珍李氏父宣昌榮 祖春曾祖雲傑忌三 月二十七日墓雙墳</p>
<p>子錫潤 석운</p>	<p>字景三癸酉六月十 六日生乙酉三月十 四日卒墓南山亭子 右艮坐有床石 配星州李氏父聖千祖 亨倫曾祖文海文烈 公兆年年后忌十二 月二十日墓黔岩洞 亥坐有床石 配仁同張氏忌二月五 日墓葛谷山乙坐有 床石</p>
<p>子熙烈 희열</p>	<p>字榮實甲午十二月 二十日生忌五月七 日墓南山護軍公塋 下卯坐 配宜寧余氏父奎燮丁 酉生忌五月一日墓 雙墳有床石</p>
<p>子章遠 장원</p>	<p>生父熙鳳辛酉六月 十二日生 配宜寧余氏父在武祖 斗默曾祖周恒觀祭 使健后外祖開城 高龜章丁卯十月八 日生</p>
<p>子奇鎬 기호</p>	<p>一九五二年壬辰十 二月二十三日生 配東萊鄭慶順一九五 五年乙未七月一日 生</p>
<p>子宰一 재일</p>	<p>一九八二年壬戌三 月二十六日生 女昭娟 소연 一九八〇年庚申七 月二十三日生</p>
<p>子有鎬 유호</p>	<p>一九五八年戊戌七 月二十一日生 配甘泉文貞淑一九六 一年辛亥四月一日 生</p>
<p>子柱顯 주현</p>	<p>一九八五年乙丑六 月二十四日生 女惠美 혜미 一九八九年己巳六 月二十三日生</p>
<p>子大鐵 대철</p>	<p>一九六六年丙午十 一月五日生 配安東權蓮心一九六 八年戊申八月十六 日生</p>
<p>子準榮 준영</p>	<p>一九九四年甲戌一 月六日生 女사랑 一九九二年壬申十 月二十二日生</p>
<p>女德順 덕순</p>	<p>夫光山金達中 女德子 덕자 一九四九年己丑十 二月十五日生</p>
<p>子金善佑</p>	<p>子林地洪 女林仁淑</p>

二十一世

二十二世

二十三世

二十四世

二十五世

二十六世

		子景伯 景백 一名熙宗乙巳四月十五日生 配仁川蔡氏父晋錫祖永珪在滿洲			
		子白遠 백원 一九三七年丁丑十月二十八日生 配慶州崔氏一九三七年丁丑八月十五日生二〇〇五年乙酉九月二十日卒	女孫熙遠 慶州人 女李鍾慶 碧珍人		
		子鎬成 호성 一九五八年戊戌八月十九日生 配密陽朴氏一九五九年己亥二月十四日生	子李百源國源泰源	子孫昌洛昌範昌德 夫郭秀賢 一九六二年壬寅六月四日生	女淑子 숙자 夫醴泉林鶴基 一九五六年丙申十月二十日生 夫長川許百寧
		子鎬昌 호창 一九六二年壬寅十月二日生 配池氏一九六二年壬寅九月十六日生	子云峰 운봉 一九八三年癸亥二月十三日生	女貞子 정자 一九六二年壬寅六月四日生 夫郭秀賢	女郭美誠
		子云勇 운용 一九八五年乙丑八月二十二日生	女敏 민 一九八六年丙寅九月十六日生		子許戊容朱布

鵝洲申氏安東派譜

<p>子熙根 <small>희근</small> 一九二二年壬戌十</p>	
<p>子甲遠 <small>갑원</small> 一九四一年辛巳八</p> <p>女英順 <small>영순</small></p> <p>女次順 <small>차순</small></p> <p>女又順 <small>우순</small> 乙亥五月十五日生</p> <p>女萬順 <small>만순</small> 庚辰六月十日生</p> <p>女玉順 <small>옥순</small> 辛巳十月四日生</p> <p>女未順 <small>미순</small> 乙酉十二月十六日生</p>	<p>子喆遠 <small>철원</small> 一九四八年戊子八月一日生 配順興安氏一九四九年己丑二月二十四日生</p>
<p>子京鎬 <small>경호</small> 一九六九年己酉八</p>	<p>女蓮花 <small>연화</small> 一九六七年丁未三月二十三日生</p> <p>子鎬然 <small>호연</small> 一九七五年乙卯六月三日生</p> <p>女雪花 <small>설화</small> 一九七八年戊午八月二十二日生</p>
<p>子玟秀 <small>민수</small> 二〇〇二年壬午四</p>	

二十一世

二十二世

二十三世

二十四世

二十五世

二十六世

一月九日生一九七
七年丁巳十二月二
十四日卒墓葛谷嶸
配密陽洪氏父点遠辛
酉二月八日生
配密陽孫氏庚午十一
月十四日生忌九月
一日

月十五日生
配密陽朴氏父判憲二
月二十五日生

子高遠 고원
一九五〇年庚寅十
月二十二日生
配晋州姜氏父錫福

子振遠 진원
一九六六年丙午十
月十五日生
配密陽朴南伊一九五
八年戊戌三月三日
生

子漢遠 한원
一九六二年壬寅四
月十日生
配驪興閔玲何一九六
五年乙巳六月二十
三日生

月五日生忌八月十
五日
配漢陽趙英熙一九七
六年丙辰十一月二
十日生

子在鎬 재호
一九七一年辛亥一
月六日生
配慶州鄭靜純一九七
三年癸丑一月八日
生

女柱英 주영
一九九六年丙子七
月十五日生

子破鎬 건호
一九八七年丁卯二
月八日生

女善仁 선인
一九八九年己巳七
月八日生

月二十五日生
二〇〇三年癸未五
月十一日生

女玟周 민주
二〇〇〇年庚辰十
一月二十一日生

子鉉洙 현수
二〇〇五年陽乙酉
三月二十日生

女弦娥 현아
二〇〇〇年庚辰十
一月二十一日生

鵝洲申氏安東派譜

	<p>子錫重 <small>석중</small> 字珠善辛巳三月九日生辛卯六月十三日卒 配全州李氏父斗文癸未六月二十一日生忌七月十七日墓山幕峙山丙坐合祔有床石望柱</p>
	<p>子熙龍 <small>희룡</small> 己酉四月二十五日生戊戌五月九日卒墓山幕峙山考塋下配延安李氏父義貞清白吏仁后甲寅三月八日生忌十一月十五日墓雙墳</p>
<p>女順子 <small>순자</small> 一九五四年甲午七月十日生 夫槐山陰鍾學</p>	<p>子師遠 <small>사원</small> 一九四七年丁亥四月二十六日生九月二十日卒墓山幕谷配安東權明子一九四九年己酉十二月二十日生</p>
<p>子陰秀珍光喆大喆 月十一日生</p>	<p>女連淑 <small>연숙</small> 一九六四年甲辰九月十三日生 夫慶州李五福</p> <p>子李康旭雅榮</p>
	<p>子崔丙勳</p> <p>女上恩 <small>상은</small> 一九八一年辛酉四月十二日生</p> <p>女芝恩 <small>지은</small> 一九七五年乙卯五月二十二日生</p> <p>女順分 <small>순분</small> 一九四七年丁亥四月二十日生 夫清州鄭佑燮</p> <p>女光玉 <small>광옥</small> 一九五〇年庚寅三月</p> <p>子鄭載榮載元 夫善山金東振父斗根</p>

二十一世

二十二世

二十三世

二十四世

二十五世

二十六世

子熙竣

희준

壬子十二月三十日
生十二月十六日墓
幕峙谷卯坐

子熙榮

희영

己未二月二日生
配仁同張氏父有德癸
亥四月二十五日生
忌八月二十二日墓
貴谷田甲坐
配咸安趙庚順一九三
〇年庚午五月十五
日生

月十日生
夫隋城崔昇休

子洙遠

수원

一九四三年癸未一
月二十一日生
配安東權正出一九四
七年丁亥八月十六
日生忌二月十四日
墓貴谷田

子貞遠

정원

一九四八年戊子一
月二十日生
配固城李貞烈父憲永
一九五一年辛卯十
一月十四日生

子鍾哲

종철

一九七〇年庚戌八
月七日生
配碧珍李成珍父宇豚
一九七三年癸丑八
月五日生

女惠貞

혜정

一九七二年壬子七
月十七日生
夫豐川任壯彬父勤順

子允燮

윤섭

一九七五年乙卯一
月十日生

子晟潤

성윤

一九七七年丁巳九
月三十日生

子洙旻

수민

一九九九年己卯十
月三十日生

子虎旻

호민

二〇〇一年辛巳十
二月十二日生

子知旻

지민

二〇〇一年辛巳十
二月十二日生

鵝洲申氏安東派譜

		<p>子 熙進 <small>희진</small> 一九二八年戊辰一月七日生專賣廳生產局長金星花郎勳章勤政勳章受己卯八月十六日卒墓茂林葛谷乙坐有碑石 配全州李福得一九二九年己巳五月初三日生十二月初三日卒墓雙墳</p>	
<p>子 誠遠 <small>성원</small> 一九五六年丙申六月二十日生</p>	<p>子 容遠 <small>용원</small> 一九五四年甲午二月二十六日生 配東萊鄭熙順一九五六年丙申五月十一日生</p>	<p>女 点淑 <small>점숙</small> 一九五四年甲午一月十九日生 夫晉州姜炳喆辛卯生</p>	<p>子 奉遠 <small>봉원</small> 一九五六年丙申十二月三十日生 配義城金映希父光漢一九六〇年庚子七月二十二日生</p>
<p>子 尚虎 <small>상호</small> 一九八二年壬戌五月五日生</p>	<p>女 景恩 <small>경은</small> 一九八二年壬戌五月五日生</p>	<p>子 哲鎬 <small>철호</small> 一九七七年丁巳七月八日生</p>	<p>子 哲丞 <small>철승</small> 一九八四年甲子十二月二十一日生</p>

二十一世

二十二世

二十三世

二十四世

二十五世

二十六世

致五

鼎海 정균

見上 二六

字方振
純祖戊寅十二月二十一日生丁酉正月九日卒享年六十墓考
塋下坤坐有床石
配慶州孫氏父鎮弼忌
九月十五日墓黔岩
洞先塋下癸坐有床石

子錫玉 석옥

字景道壬戌八月五日生戊寅五月十四日卒墓茂林洞後山艮坐有床石
配全州李氏父寅儀忌
四月十七日墓茂林
案山午坐有床石
配密陽朴氏父英淳忌
十一月二十四日墓
考塋雙墳
配咸陽朴氏忌二月二

女安武鎮

順興人

子熙大 희대

丙午七月二十七日生丙辰十月二十二日卒墓佛取谷午坐
配安東權氏父秉鉉陽村近后丁未正月五日生正月二十八日卒墓雙墳

子亨遠 형원

一九二六年丙寅十二月二十三日生二〇〇二年壬午十一月三日卒墓佛取谷乾坐
配商山金順姬一九二八年戊辰四月十九日生忌五月九日墓雙墳

女惠媛 혜원

美名인디在美
子安永福

子明烈 명렬

一九五八年戊戌二月十六日生
配信川康錫任一九五六年丙申十月五日生

子尚勳 상훈

月十日生
一九八四年甲子八月四日生
女을리
一九九二年壬申二月十一日生

子俊鎬 준호

一九五一年辛卯正月九日生
鐵道廳서울電氣事務所長工業書記官
配金寧金文玉一九五三年癸巳十一月一日生

女明淑 명숙

一九六四年甲辰二月

子尚淵 상원

見下 二三六

子尚雨 상우

一九七九年己未八月十七日生

女尚美 상미

一九七七年丁巳七月十九日生

子柳時郁
女權희빈

鵝洲申氏安東派譜

<p>日墓佛取谷辛坐有 床石</p>	
	<p>子熙周 <small>희주</small> 一九一七年丁巳二月二十四日生一九〇年庚午十一月三日卒墓佛取谷成坐</p>
	<p>女金鳳 <small>금봉</small> 一九三五年乙亥十月十五日生 夫豐基秦永鈺一九三五年乙亥七月二十五日生</p> <p>女己淑 <small>기숙</small> 一九三九年己卯五月二十六日生 夫慶州孫萬石一九三九年己卯九月二日生</p>
<p>女美淑 <small>미숙</small> 月十七日生 夫豐山柳青佑一九六〇年庚子四月九日生</p>	<p>子德鎬 <small>덕호</small> 一九六〇年庚子十二月二十三日生 配密陽朴鉉淑一九六二年壬寅十月十五日生</p> <p>子孫永鎬大鎬</p>
<p>子李孝根孝源</p>	<p>子哲珉 <small>철민</small> 一九八九年己巳八月二十四日生</p> <p>女煥眞 <small>영진</small> 一九八七年丁卯十月十日生</p>

二十一世

二十二世

二十三世

二十四世

二十五世

二十六世

配金海金氏甲寅六月十日生

子福遠

복원

一九四五年乙酉二月五日生
配金海金英子一九四七年丁亥十二月二十日生
乙酉正月二十日卒
墓佛取谷
配海州崔順玉一九五四年甲午九月二十一日生

子三鎬

삼호

一九六四年甲辰十月二十六日生
配慶州崔慶愛一九六四年甲辰十二月二日生

子哲宇

철우

一月八日生
一九九〇年庚午十二月五日生
女知潤 지윤
一九九四年甲戌四月十三日生

女德姬

덕희

一九六二年壬寅二月九日生
婿恩津宋榮煥

子宋惠珉

子光鎬

광호

一九八四年甲子二月十八日生

女美景

미경

一九六八年戊申六月九日生
婿金海金鍾燁一九六三年癸卯二月五日生

子金兌昱

女惠景

혜경

一九七三年癸丑九月二十七日生
夫金海金榮勳

女景花

경화

子金眞永徐永

鵝洲申氏安東派譜

女李玖燮

子吉遠
길원

一九五四年甲午八月十四日生
配金海金錚愛一九五五年乙未九月九日生

子仁鎬
인호

夫晉州河尙煜
一九八〇年庚申十二月十九日生
女仁貞
인정
一九八一年辛酉五月五日生

女玉連
옥련

一九四七年丁亥三月一日生
夫清風金周吉

子金成九
성구

女玉南
옥남

一九四九年己丑十月十五日生
夫商山金龍安

子金眞漫
진만

女玉烈
옥렬

一九五〇年庚寅三月五日生

女英景
영경

夫慶州金洪基
一九七六年丙辰五月二十四日生
一九七九年陰己未七月二十五日生

二十一世

二十二世

二十三世

二十四世

二十五世

二十六世

				<p>子錫萬 석만 字萬汝癸未六月二十一日生壬辰正月十二日卒墓黔岩洞先塋下 配全州崔氏父鏞浹忌十月二十九日墓合祔甲坐</p>					
				<p>女李錫祐 星州人 眞城人 子熙泰 희태 乙巳十一月二十八日生忌十月三十日墓佛取谷辰坐 配宜寧南氏父啓學祖魯文己酉十一月十五日生忌十二月二日墓</p>					
				<p>子相遠 상원 一九三六年丙子二月一日生 配岳林洪甲蓮一九三三年癸酉正月三十日生</p>		<p>子基遠 기원</p>			
				<p>子洙鎬 수호 一九五四年甲午五月一日生 配安東權順愛一九五五年乙未一月二日生</p>		<p>女淑伊 숙이 一九五八年戊戌十二月二十五日生 夫晉州姜慶五</p>		<p>女甲順 갑순 一九六五年乙巳五月十六日生 夫金海金相熙</p>	
				<p>子萬鎬 만호 一九六一年辛丑二月十五日生 配晉陽鄭金順一九六三年癸卯五月六日生</p>		<p>子東亞 동아 一九八六年丙寅三月二十日生</p>		<p>女蹂正 유정 一九八八年戊辰二月二十八日生</p>	
				<p>女可喜 가희 一九九一年辛未六月八日生</p>		<p>女禮喜 예희 一九九三年癸酉九月二十六日生</p>		<p>子姜赫大赫德 子金在煥貞煥</p>	

鵝洲申氏安東派譜

		<p>子熙友 희우 己酉十二月十一日 生丙辰十二月二十 五日卒墓佛取谷乙 坐 配咸陽朴氏父晚鎮叅 議亨隣后甲寅七月 四日生忌十二月五 日墓雙墳</p>	<p>女玉山 옥선 一九四七年丁亥三 月五日生 夫慶州金武經</p>	<p>女貞美 정미 一九七〇年庚戌四 月五日生 夫延日鄭勳燮</p>	<p>子鄭允智允惠允晶</p>
		<p>一九三八年戊寅正 月二十七日生忌十 月二十二日墓佛取 谷乙坐 配全州李氏乙酉九月 十五日生忌七月三 日墓雙墳</p>	<p>女貴男 귀남 一九六七年丁未四 月二十四日生 夫岳林洪鍾碩</p>	<p>子碩鎬 석호 一九六二年壬寅四 月二十三日生 配咸陽朴熙淑一九六 七年丁未六月十八 日生</p>	<p>子大赫 대혁 二〇〇〇年庚辰二 月二十七日生</p>
<p>子明鎬 명호 一九六四年甲辰十 月九日生</p>	<p>子洪浚範浚英</p>	<p>子珉己 민기 一〇〇二年壬午十 月九日生</p>			

二十一世

二十二世

二十三世

二十四世

二十五世

二十六世

<p>子 重遠 <small>중원</small> 一九三九年己卯二月二十日生忌九月三日墓佛取谷 配長興林玉水一九四〇年庚辰一月十七日生</p>		
<p>女 任淑 <small>임숙</small> 一九七〇年庚戌九月二十一日生 夫古阜李楨在</p>	<p>女 貞男 <small>정남</small> 一九六七年丁未八月一日生 夫文化柳在昇</p>	<p>女 貞淑 <small>정숙</small> 一九六四年甲辰六月十八日生 夫密陽朴聖夏</p>
<p>子 承鎬 <small>승호</small> 一九七三年癸丑二月八日生 配金海金元伊一九七四年甲寅八月十一日生</p>	<p>女 敏貞 <small>민정</small> 一九九七年丁丑五月十日生</p>	<p>子 大根 <small>대근</small> 一九九八年戊寅九月一日生</p>
<p>女 在淑 <small>재숙</small> 一九六九年己酉一月十八日生 夫順興安本鉉</p>	<p>子 安眞玄</p>	<p>二月七日生</p>
<p>配東萊鄭敬明一九六四年甲辰七月二十七日生</p>		

鵝洲申氏安東派譜

		子熙岳 희악 甲寅六月十三日生 庚寅六月一日卒墓 配慶州金氏父洙丁 巳九月二十五日生	
	子三遠 삼원 一九四九年己丑二 月二十三日生 配慶州崔英淑一九九 三年癸酉六月七日 卒墓佛取谷西坐	子龍遠 용원 一九五四年甲午三 月三日生 配一善金雪子一九五 九年己亥生忌九月 二十日墓佛取谷乙 坐	子孟遠 맹원 一九三七年丁丑五 月十八日生 配慶州李点美一九四 一年辛巳四月十九 日生
	女美英 미영 一九七五年乙卯十 二月一日生 夫金海金榮佑	子卓鎬 탁호 一九七九年己未二 月十八日生	子宰旭 재욱 一九六五年乙巳正 月八日生 配晉州柳仁淑一九六 五年乙巳八月十六 日生
	子金昇宰	子浩淵 호연 二〇〇一年辛巳五 月二十二日生	女지은 一九九四年甲戌七 月二十六日生
		女지용 一九九六年丙子七 月三十日生	

二十一世

二十二世

二十三世

二十四世

二十五世

二十六世

女 孟花 명화 一九四〇年庚辰二月二十五日生 夫安東權先男	女 玉子 옥자 一九五〇年庚寅三月				
子 宰賢 재현 一九六六年丙午七月四日生 配密陽朴味淑一九六九年己酉十一月二十八日生	子 宰和 재화 一九六九年己酉四月二十九日生 配金豆아一九八七年丁卯十二月三十一日生	女 美貞 미정 一九七三年癸丑九月十九日生 夫金海許壽用 子安龍泰龍洙	子 洪正斗成鎬 홍정두성호		
	子 英雄 영웅 一九九七年丁丑三月三日生	子 豪雄 호웅 一九九九年己卯四月十四日生		女 지훈 지훈 二〇〇〇年庚辰一月二十五日生	

鵝洲申氏安東派譜

<p>致福 鼎周 정주 見上 二七 字有約 純祖戊戌生忌十月一日 配坡平尹氏父致文祖 宗烈忌十一月八日</p>	<p>致福 鼎夏 정하 見上 二七 純祖辛未生忌三月八日 日墓榜峴洞後山坤坐 配韓山李氏父德耆墓 山幕谷</p>	<p>女黃禮基 昌原人 女金容燮 金海人</p>
<p>子錫達 석달 甲申生忌十一月三日 日墓加恩邑水山里 共同墓地 配慶州吳氏父在斗忌 五月十九日墓舅塋</p>	<p>子錫鍾 석종 生父鼎國字詩伯忌 十一月八日墓山幕 谷幕峙西麓 配金海金氏父周燮父 柄一曾祖鳳濟忌十 月十九日墓仙玉山 北麓午坐</p>	<p>子黃鍾藝 子金榮瑞榮淳榮讚</p>
<p>子熙日 희일 生父錫鍾己未五月 三十日生忌七月八 日墓仙王堂 配順天金氏 配金海金氏</p>	<p>子熙春 희춘 字成鶴戊寅七月六 日生 配順天金氏父商箕甲 戌七月八日卒墓山 幕谷艮坐 配甘泉文氏</p> <p>子熙日 희일 出錫達后 仁川人</p> <p>女蔡章鎮</p>	<p>夫南陽洪在洙 月二十日生</p>
<p>子昭遠 소원 一九五六年丙申十 一月二十日生</p> <p>子東遠 동원 一九五九年己亥正</p>	<p>子禹遠 우원 一九二六年丙寅五 月二十日生 配驪興閔氏在以北</p>	<p>子舜遠 승원 一九四四年甲申五 月八日生 配靈山辛德南一九四 八年戊子五月二十 五日生</p>
	<p>子尚鎬 상호 一九七七年丁巳九 月二十九日生</p>	
	<p>子弦東 현동 一九七七年丁巳九 月二十九日生</p>	<p>子明東 명동 見下 二二六</p>

二十一世

二十二世

二十三世

二十四世

二十五世

二十六世

墓榜峴洞下子坐雙墳

下

致福

鼎國 정국

見上 二七

字熙約

純祖辛亥十二月十四日
日生忌二月十八日
墓南山祖考塋下壬坐

配安東權氏父圭善遂
仁花川君后

女趙南億

豐壤人

子錫鍾 석종

出鼎夏后

子錫甲 석갑

字簡伯乙未七月一日
日生丁酉五月五日
卒墓南山考位塋下壬坐

配安東張氏父景周忌
十二月十一日墓南山

配仁同張氏父禧文忌
八月十三日墓南山

女蔡章鎮

子趙或衍重衍

子熙曄 희엽

己巳九月十八日生
忌三月二十二日墓南山考塋下

配英陽南氏父仁洙典
理判書暉珠后

女相子 상자

月十五日生

一九四五年乙酉四月二十三日生
夫清州韓弼鉉

子有遠 유원

一九五五年乙未一月十日生

配綾城朱娟熙一九五四年甲午十月九日生

子植遠 식원

一九六一年辛丑三月三日生

配奉化琴美淵一九六六年丙午十二月二十九日生

子印鎬 인호

一九八二年壬戌六月十日生

女仁貞 인정

一九八三年癸亥八月十六日生

子珍鎬 진호

一九九三年癸酉十二月十六日生

女珍暎 진영

一九九五年乙亥九月二十七日生

鵝洲申氏安東派譜

			<p>子 熙相 <small>희상</small> 一九四四年甲申二月十三日生 配義城金榮圭一九四七年丁亥三月二十五日生</p>	<p>子 德遠 <small>덕원</small> 一九六四年甲辰八月四日生 配全州李敬美一九六九年己酉六月二十一日生</p>	<p>子 周遠 <small>주원</small> 一九六四年甲辰八月四日生 配慶州金姬廷一九六七年丁未五月八日生</p>
		<p>子 正遠 <small>정원</small> 一九七〇年庚戌三月二十三日生</p>	<p>子 大元 <small>대원</small> 一九七四年甲寅六月七日生</p>	<p>子 旻鎬 <small>민호</small> 一九九二年壬申十月十二日生</p>	<p>子 圭鎬 <small>규호</small> 一九九五年乙亥四月二十六日生</p>
<p>女 義男 <small>의남</small> 一九五〇年庚寅五月三十日生 夫坡平尹在一</p>	<p>女 銀姬 <small>은희</small> 一九六七年丁未八月七日生</p>	<p>女 現晶 <small>현정</small> 一九九三年癸酉二月十七日生</p>	<p>子 尹賢柱</p>	<p>女 旻姬 <small>민정</small></p>	

二十一世

二十二世

二十三世

二十四世

二十五世

二十六世

致祿

鼎洙 정수

見上 二七

忌十一月二十五日
配寧越嚴氏忌八月二十九日
墓忠州市金加面荷潭里二十二番家族墓地

女高彦璧

開城人

子錫雲 석운

字草端癸酉十月十一日生
忌十一月十五日
墓先妣塋下有床石
配慶州金氏父景岩忌十二月八日
墓金加面荷潭里家族墓地

女李鍾先

碧珍人

女点順 점순

一九三九年己卯九月十五日生
夫清州郭仁燮
子高永佑夏佑

子熙達 희달

字慶順戊申三月十八日生
忌八月二十日
墓金加面荷潭里家族墓地
配義城金点順父春益一九一五年乙卯正月二十五日生

月十六日生

子基天 기천

字聖順一九三三年癸酉八月十四日生
配杞溪俞男植一九三六年丙子正月四日生

子泰鎬 태호

一九六六年丙午三月十八日生

子暢鎬 창호

一九七〇年庚戌九月六日生

女殷子 은자

一九五八年戊戌十月二十二日生
夫延安車萬洙

女玉子 옥자

一九六〇年庚子七月九日生
夫慶州李鍾和

子車炫承炫錫

子李暎雨南暎

鵝洲申氏安東派譜

<p>子基浩 기호 一九四三年癸未十月二十三日生 配結城張貞愛一九四九年己丑九月二十日生</p>	<p>子善基 선기 一九五〇年庚寅三月二日生 配濟州高錫林一九五二年壬辰八月二十日生</p>	<p>子炳基 병기 一九五二年壬辰十月四日生 配載寧李明熙一九五五年乙未二月十五日生</p>	
<p>子鎮宇 진우 一九七三年癸丑七月十九日生 配江陵金昌淑一九七五年乙卯七月二十三日生</p>	<p>子鎮宅 진택 一九七五年乙卯十月一日生</p>	<p>子政鎬 정호 一九七八年戊午二月十一日生</p>	<p>子政憲 정헌 一九八〇年庚申十月二十日生</p>
<p>子濱 빈 二〇〇二年壬午九月十八日生</p>	<p>女昭媛 소연 二〇〇〇年庚辰五月三十日生</p>	<p>女昭椽 소은 二〇〇一年辛巳七月二十四日生</p>	<p>子皓喆 호철 一九八二年壬戌十一月十九日生</p>

二十一世

二十二世

二十三世

二十四世

二十五世

二十六世

<p>致中 鼎泗 정사 見上 二七 字常三 憲宗戊戌五月二十四日生己未四月二十四日卒享年八十墓四日卒享年八十墓</p>	<p>子 錫五 석오 生父鼎洛字德潤己巳五月二日生庚申八月十三日卒墓松谷山幕峙已坐有床</p>	<p>女 金閔福 安東人 子 熙聖 희성 字敬文己丑七月十二日生忌七月一日墓茂林后谷乾坐有床石</p>
<p>子 哲基 철기 一九五八年戊戌三月二十二日生 配慶州李順子一九五九年己亥十月十五日生</p>	<p>女 渥分 생분 一九三五年乙亥八月十六日生 夫達城徐廷學</p>	<p>女 基順 기순 一九三七年丁丑八月十八日生 夫光山金善福</p>
<p>子 宗鎬 종호 一九九四年甲戌八月二十七日生</p>	<p>女 曝姬 경희 一九八六年丙寅十月十八日生</p>	<p>女 曝美 경미 一九八八年戊辰十月二十二日生 子徐重錫光錫</p>
<p>子 正洙 정수 一九七五年乙卯十二月十六日生</p>	<p>子 熙洙 희수</p>	<p>子 旺基 왕기 字益山辛酉三月十三日生忌六月二十三日墓茂林後谷庚坐</p>
<p>子 九鎬 구호 戊子十一月二十二日生一九五二年壬辰十一月五日卒墓茂林後谷庚坐</p>	<p>子 金德順</p>	<p>子 熙洙 희수</p>

鵝洲申氏安東派譜

<p>考塋左酉坐 配咸寧金氏父錫麗忌 十月十三日墓塋 右酉坐</p>	
<p>石 配仁川蔡氏父周庸拙 齊權紹后忌九月二 十七日墓黔岩洞佛 堂谷壬坐有床石 配平澤林氏忌三月十 五日居滿洲</p>	
<p>配晉州姜氏父和玉通 亭淮伯后忌十一月 八日墓考位階下乾 坐</p>	
<p>配光山金氏父容泰甲 子十一月二日生</p>	
<p>配慶州孫明淑一九五 〇年庚寅八月二日 生</p>	<p>子 基鎬 기호 一九五八年戊戌六 月二十三日生 配慶州孫君子一九五 九年己亥十二月十 五日生</p> <p>子 鎬烈 호열 一九六一年辛丑二 月二十六日生一九 九八年戊寅十一月 二十三日卒墓茂林 後谷酉坐 配仁川蔡鴻淑一九四 六年丙戌八月十八 日生</p> <p>女 淑姬 숙희 五月八日生 夫錦山金英大</p> <p>女 福姬 복희 一九四五年乙酉十 二月十七日生</p>
<p>一九七七年丁巳十 二月二十日生</p> <p>子 敏洙 민수 一九七九年己未九 月二十三日生</p>	<p>子 筠洙 윤수 一九八六年丙寅五 月六日生</p> <p>女 智姪 지연 一九九〇年庚午二 月二十三日生</p> <p>子 智洙 지수 一九九五年乙亥五 月九日生</p> <p>女 智惠 지혜 一九九四年甲戌七 月四日生</p> <p>子金秉基</p>

二十一世

二十二世

二十三世

二十四世

二十五世

二十六世

		<p>子相基 상기 一九二四年甲子三月五日生一九九四年甲戌八月十八日卒墓茂林後谷辛坐配宜寧余金仙一九二五年乙丑六月六日生</p>			
<p>女明姬 명희 夫咸安朴德吉 丁酉生</p>	<p>女順蘭 순란 夫豐山柳載榮 甲午生</p>	<p>女蘭姬 난희 甲午生</p>	<p>子冕鎬 면호 一九六〇年庚子二月二十三日生 配竹山安芝慧一九六三年癸卯六月十九日生</p>	<p>子震鎬 진호 一九五〇年庚寅四月三日生 配坡平尹榮子一九五八年戊戌十二月八日生</p>	<p>女梅姬 매희 一九五五年乙未二月十四日生 夫密陽朴洪憲</p>
		<p>子奉洙 봉수 一九九二年壬申八月九日生</p>		<p>子顯洙 현수 一九九〇年庚午五月十二日生</p>	
		<p>子東洙 동수 一九七七年丁巳二月一日生</p>		<p>子光洙 광수 一九七七年丁巳二月一日生</p>	

鵝洲申氏安東派譜

<p>女 韓俊履 清州人</p>	
<p>女 卞元圭 草溪人 女 全順熙 沃川人 女 南朝寧 英陽人 女 李芝陽 星州人 女 洪基一 岳林人 子 韓榮教</p>	
<p>子 下鍾學 子 全在仁 在模 在鎮 子 南世烈</p>	<p>子 奭基 生戰死 戊辰二月二十九日 子 金昇煥 義城人 女 李甲鎮 慶州人</p>
<p>子 洪德欽 世鎮</p>	<p>子 金奎明 奎喜 子 李弘熙 東熙 煥熙</p>
	<p>癸卯生 夫迎日 鄭鉉益</p>

二十一世

二十二世

二十三世

二十四世

二十五世

二十六世

致中

鼎洛 정락 見上 二七

字而敬宣略將軍行
龍驤衛副司果繕工
監參奉

憲宗庚子十二月二十

四日生甲寅十二月

九日卒享年七十五

沙斤里五五六番地

納骨堂安置有碑石

配清州韓氏父用五夢

溪哲冲后忌十一月

十五日斤里五五六

番地納骨堂安置有

碑石

子錫五 석오

出鼎四后

子錫珪 석규

字兩玉

高宗辛未十二月十八

日生己亥正月二十

五日卒斤里五五六

番地納骨堂安置有

碑石

配咸陽朴氏父義淳祖

福大憲鴻麟后忌三

月二十九日斤里五

五六番地納骨堂安

置有碑石

子熙集 희집

字敬汝丁酉十二月

十八日生忌三月八

日

配延安李氏忌十一月

九日斤里五五六番

地納骨堂安置有碑

石

子斗遠 두원

一九二六年丙寅十

一月二十五日生一

九五〇年庚寅八月

四日卒

配慶州孫梨粉一九二

七年丁卯十月四日

生

子秀遠 수원

一九三三年癸酉五

月二日生一九九六

年丙子十月六日卒

配安東金榮順一九三

三年癸酉九月二十

四日生

子角鎬 각호

一九四九年己丑十

二月十日生

配學城李學順一九五

一年辛卯三月十三

日生

子翼鎬 익호

一九六〇年庚子六

月十一日生

配寧越嚴玉蘭一九六

三年癸卯十月十六

日生

子張鎬 장호

一九六八年戊申八

月二十五日生

配慶州金貞希一九七

二年壬子七月十四

日生

女達鎬 달호

夫碧珍李鍾漢

子洙汜 수범

一九八〇年庚申五

月二十三日生

女善美 선미

一九七八年戊午八

月八日生

子吉洙 길수

一九八九年己巳九

月二十九日生

子弦洙 현수

一九九五年乙亥十

月三十一日生

子銘洙 명수

一九九九年己卯二

月十日生

女和貞 화정

二〇〇一年辛巳七

月八日生

鵝洲申氏安東派譜

		<p>子 熙淳 <small>희순</small> 辛丑十二月二十九日生忌八月一日墓山幕谷佛偶癸坐有床石 配金寧金氏父夏圭十一月二十日生忌二月四日墓雙墳</p>	<p>子 主大 <small>주대</small> 譜名自遠一九三九年己卯五月七日生配光山金容蘭一九四二年壬午四月十二日生</p>	<p>女 鄭獻模 <small>정헌모</small> 東萊人 字舜化一九二九年己巳二月三日生配晉州姜玉熙沙斤里五五六番地納骨堂安置 配慶州李圭熙一九三二年壬申一月十九日生</p>	<p>女 美鎬 <small>미호</small> 一九六三年癸卯七月七日生 夫慶州李龍文庚子生</p>
<p>女 鄭獻模 <small>정헌모</small> 東萊人 字舜化一九二九年己巳二月三日生配晉州姜玉熙沙斤里五五六番地納骨堂安置 配慶州李圭熙一九三二年壬申一月十九日生</p>	<p>女 美京 <small>미경</small> 夫清州李光熙 一九六六年丙午三月六日生</p>	<p>子 元鎬 <small>원호</small> 一九五五年乙未三月四日生 配慶州李淑基一九五八年戊戌八月二十二日生</p>	<p>子 榮洙 <small>영수</small> 一九八五年乙丑二月一日生</p>	<p>子 恩慶 <small>은경</small> 一九八七年丁卯十二月二十三日生</p>	<p>子 哲洙 <small>철수</small> 一九八六年丙寅二月一日生</p>

二十一世

二十二世

二十三世

二十四世

二十五世

二十六世

<p>子茂遠 무원 一九四一年辛巳七月四日生 配仁同張順子一九四五年乙酉三月十日生</p>		<p>子善基 선기 一九三六年丙子十二月十九日生 配全州金氏一九三八年戊寅六月九日生</p>			
<p>子信鎬 신호 一九七一年辛亥四月十六日生 配金寧金己資一九七四年甲寅十二月十八日生</p>		<p>子誠鎬 성호 一九六九年己酉八月十九日生</p>		<p>子吉鎬 길호 一九六三年癸卯正月二日生</p>	
		<p>子貞鎬 정호 一九六二年壬寅十二月二十九日生</p>		<p>子利鎬 이호 一九六〇年庚子四月十五日生 配全州李英淑一九六三年癸卯八月二十日生</p>	
				<p>子斗洙 두수 月七日生 一九八七年丁卯七月十一日生</p>	
				<p>子泰洙 태수 一九九〇年庚午七月二十四日生</p>	
				<p>子丞洙 승수 一九九三年癸酉四月二十四日生</p>	

鵝洲申氏安東派譜

<p>子錫鉉 <small>석현</small> 字鉉五壬午三月二十三日生甲子二月二十一日卒墓山幕谷考位階下卯坐尚州市咸昌面冠岩有鉉五亭 配順興安氏忌十一月十日墓合祔有床石</p>	
<p>女朴熙允 <small>희윤</small> <small>咸陽人</small> 子熙栢 <small>희백</small> 一名伯憲字聲緝癸卯六月十二日生配咸陽朴氏癸丑八月十一日生壬戌八月二十六日卒墓冠岩鉉五亭後合祔有床石</p>	
<p>子方遠 <small>방원</small> 字野村號東園一九三三年癸酉一月十一日生鉉五亭建立政府無窮花亭授中等校監停年退任配英陽南貞玉父相得曾祖宗鎮典理判書后一九三〇年庚午七月三日生</p>	<p>女点順 <small>점순</small> 辛酉生 夫寧越嚴圭夏 女点達 <small>점달</small> 丙寅生 夫咸寧金義殷 女点姬 <small>점희</small> 甲戌生 夫仁同張星元 子朴祥琪柱祥</p>
<p>子敬鎬 <small>경호</small> 一九五五年乙未五月四日生 配順興安貞惠一九五七年丁酉一月二十一日生</p> <p>子信鎬 <small>신호</small> 一九五六年丙申一月十日生</p>	<p>女淑乂 <small>숙예</small> 一九七二年壬子九月二十九日生 夫延日鄭慶淳 子金錫範道範 子張元奎善奎勝奎</p>
<p>子承洙 <small>승수</small> 一九八九年己巳八月二日生</p> <p>女政娥 <small>정아</small> 一九八五年乙丑三月十七日生</p> <p>女恩京 <small>은경</small> 一九八三年癸亥一月二十三日生</p>	<p>子鄭鎮成</p>

二十一世

二十二世

二十三世

二十四世

二十五世

二十六世

<p>子耀遠 昱翊 一九五〇年庚寅十月五日生 配漢陽趙明子一九五〇年庚寅十月十五日生</p>					
<p>子相鎬 상호 一九五八年戊戌九月十七日生 配密陽孫慶玉一九六〇年庚子八月十五日生癸未六月二十七日卒</p>		<p>女月順 월순 一九五〇年庚寅七月三日生 夫岳林洪雨得</p>		<p>子成鎬 성호 一九六一年辛丑九月八日生 配慶州李漢順一九六五年乙巳十月十四日生</p>	
<p>女貞恩 정은 一九八五年乙丑一月二十八日生</p>		<p>子峻雨 준우 一九九三年癸酉七月二十五日生</p>		<p>女恩誠 은성 一九八六年丙寅十二月十二日生</p>	
<p>女侖洙 윤수 二〇〇二年壬午一月四日生</p>		<p>子珍洙 진수 一九九一年辛未八月五日生</p>		<p>女惠眞 혜진 一九九四年甲戌九月三日生 子洪會植想植</p>	

鵝洲申氏安東派譜

子熙仲 희중			
女順蘭 순란 一九三五年乙亥三月二十四日生 夫清州韓永洙一九二六年丙寅三月二十五日生	女順伊 순이 一九三七年丁丑十月十八日生 夫安東權奉安	女順龍 순룡 一九四〇年庚辰十一月十三日生 夫仁川蔡熙鍾	女斗任 투임 一九四五年乙酉六月六日生 夫安東權勝己
子容碩 용석 日生 英文學博士 一九七五年乙卯十二月二十七日生 配昌寧曹淵熙一九七五年乙卯一月十五日生	子韓慶律 한경률	子權赫鎬赫培赫敬 권혁호, 권태, 권경	子文鎬 문호
子柳洙 유수			

二十一世

二十二世

二十三世

二十四世

二十五世

二十六世

一名仲憲字光緝一
 九一九年己未十一
 月二十九日生二〇
 〇二年壬午四月初
 八日卒墓山幕谷先
 塋下卯坐有床石
 配慶州李氏父鍾學新
 羅六村長謁平墳后
 一九一六年丙辰九
 月十九日生五月九
 日卒墓合祔

字黑岩一九三六年
 丙子閏七月二十日
 生
 配星州李順鎬父圭鉉
 文烈公佳岳濟后一
 九三六年丙子九月
 七日生

子禹遠 우원

一九六二年壬寅八
 月九日生
 配仁川蔡鴻粉父佳鎮
 一九六五年乙巳正
 月二十一日生

子武鎬 무호

一九七五年乙卯三
 月二十二日生

女文姬 문희

夫密陽朴永坤
 一九六五年乙巳十
 二月十三日生

女英姬 영희

夫潘南朴濟昌
 一九六五年乙巳十
 二月十三日生

女真姬 진희

夫清道金成君
 一九六八年丁未十
 一月十三日生

女賢子 현자

夫慶州崔永植
 一九七〇年庚戌三
 月二十五日生

子秀鎬 수호

一九九五年乙亥二
 月二十六日生
 女喜羅 희라
 一九九一年辛未八
 月十七日生

子朴成根

子朴峻亮

子金圭敏

鵝洲申氏安東派譜

<p>女高溶 開城人 文科正言</p>	
<p>子高柄昱柄來柄變</p>	
<p>子舜遠 승원 一九五四年甲午十一月十九日生 配延安宋美淑父奉在 一九六〇年庚子五月十七日生</p> <p>女聖伊 성이 夫順興安信作</p> <p>女蔡五謙 仁川人</p>	<p>一九四七年丁亥五月一日生 配晉州姜貞子父允熙 一九五〇年庚寅八月三十日生</p>
<p>子延鎬 연호 一九八五年乙丑二月二十二日生</p> <p>女京善 경선 一九八二年壬戌十月二日生</p> <p>子安鎮奎明奎</p> <p>子蔡錫元</p>	<p>女美香 미향 一九七五年乙卯十月四日生 夫平澤林曉均</p> <p>女那羅 나라 一九七九年己未三月十七日生</p> <p>一九七三年癸丑十月十七日生 配濟州高妍仙一九七五年乙卯七月十七日生</p>

二十一世

二十二世

二十三世

二十四世

二十五世

二十六世

韓周

鼎岳 정악 見上 二九

初諱寬壽庚午生忌五月八日墓鉢山亥坐

配醴泉權氏忌四月二十日墓介雙洞東麓西坐

女全斗永 竺山人

子思潤 사운

生父鼎玉字士成純祖辛卯生庚寅十月二十四日卒墓豐山鼎寺辰坐

配安東權氏忌三月六日墓鉢山 配安東金氏父億根戌戌生庚子八月十二日卒墓槐亭洞栗木嶺庚坐

子全相乾竹林近后

子熙漢 희한

字國老 哲宗壬戌生己亥四月三日卒墓介雙西麓卯坐

配醴泉權氏父相宗廷默外祖英陽南錫佑己卯生

子煥基 환기

字德昭辛卯生丁卯十一月二日卒墓佳谷前山癸坐

配驪州李氏乙巳生乙巳十一月二日卒墓上同

子澤基 택기

字德永甲午十二月十四日生 配安東金氏父炳琇戌申十二月十六日生 卒墓考堂後山丑坐

子宗鎭 종진

生父澤基己巳十月二日生

子貞鎬 정호

乙亥十一月二十九日生 配仁同張玉善父再星一九三七年丁丑十一月十日生

子聖鎬 성호

戊寅三月十日生 配公州李氏癸未八月一日生

子洹洙 見下 二三七

子斗海 見下 二三七

子明洙 見下 二三七

子龍洙 見下 二三七

子哲洙 철수

丁未八月二十四日生

子榮洙 영수

己酉七月六日生

子点洙 점수

辛亥三月二十五日生

鵝洲申氏安東派譜

<p>鼎淵 정연 見上 二九 字致源丙子生忌十月三日墓介雙西麓酉坐 配安東金氏墓乾瑩左辛坐</p>	
<p>子思友 사유 生父鼎應字會文甲寅生卒 配安東金氏父鵬漢外祖李夏嶺辛酉生癸卯正月二十日卒墓醴泉郡下里面五柳洞青龍嶺酉坐</p>	
<p>子鳳熙 봉희 字國瑞丁亥生卒墓醴泉玄外洞半月陽山壬坐 配達城裴氏父璉祖世洪己巳生辛未三月十八日卒墓五柳洞冠谷酉坐</p>	
<p>子福均 복균 一九二七年丁卯四月二十四日生 配真城李氏父奇伯一九二八年戊辰六月二十三日生</p>	
<p>子鍾萬 종만 一九五二年壬辰四月二十八日生 配慶州金貞惠父熹善一九五七年丁酉三月十八日生</p>	<p>子元鎬 원호 庚寅十一月二十五日生 配慶州崔氏父七文戊戌四月十二日生</p>
<p>子鍾國 종국 一九五八年戊戌十月十五日生 配江陵劉善男父三葉</p>	<p>女金元東 安東人 豐山人 女柳容宇 子革洙 혁수 一九八一年辛酉七月二十七日生 子承勳 승훈 一九八三年癸亥十月十三日生 子林洙 임수 一九九七年丁丑九月九日生</p>
<p>女美暎 미영 一九八〇年庚申十一月九日生</p>	<p>女美貞 미정 一九七八年戊午十月七日生 子光洙 광수 一九八三年癸亥一月二十五日生</p>

二十一世

二十二世

二十三世

二十四世

二十五世

二十六世

<p>鳳周 鼎玉 정옥 見上 三〇 字致英丁卯生己卯 正月二十五日卒享 年七十墓尚州化西 面竹田村內齋公良 坐 配仁川蔡氏父著奎甲 子生甲戌十一月十 五日卒享年七十一</p>	<p>子 思義 사의 字潤七丁亥生乙酉 二月十二日卒享年 六十九墓尚州化西 面銅唐村後老嫗嶺 東邊下松里案山亥 坐 配密陽朴氏父柱和癸 亥二月二十五日卒</p>	<p>子 熙大 희대 字明九庚辰生己丑 七月九日卒墓曲阜 孔氏墓北麓坤坐 配昌寧成氏父載源壬 辰二月十六日生</p>	<p>子 昌潤 창윤 戊午生己丑七月九 日卒墓鳳凰堂坐 配順天張氏父在洙丙 戌八月九日卒墓鳳 凰堂左</p>	<p>女 英淑 영숙 一九五六年丙申五 月二日生 夫濟州高真憶</p> <p>女 相淑 상숙 一九六一年辛丑三 月十五日生</p> <p>子 鍾承 중승 一九六六年丙午四 月五日生 配大邱裴允淑父大源 一九七三年癸丑十 月十日生</p> <p>子 英世 영세 己未十月十五日生 一九九二年壬申一 月七日卒墓鳳凰堂 坐 配清道金甲順父基源 一九四〇年庚辰三 月二十七日生</p>	<p>女 瑞榮 서영 一九九一年辛未八 月九日生</p> <p>子 旼洙 민수 一九九八年戊寅四 月三日生</p> <p>女 娟壽 연수 一九九七年丁丑四 月三十日生</p> <p>子 爽河 수하 見下 二三八</p> <p>子 九河 구하 見下 二三八</p> <p>女 燕洪 연홍 一九五八年戊戌七 月二十八日生 夫仁同張炳勳 子張智洙</p>
---	--	--	--	--	--

墓考塋下壬坐

墓銅店村西麓申坐

子思潤

사윤

出鼎岳后

子思德

사덕

字潤五壬辰生乙未十一月十八日卒享年五十四墓化西新鳳里樂儀村后壬坐

配晉州姜氏父嘉善受馨祖參判彥永通溪准仲后甲辰生丁巳

女吳錫萬
蔚山人

子熙斗

희두

字應奎丙寅生丙寅十二月七日卒享年六十一墓考塋下壬坐

配商山金氏父錫五祖泳甲子十二月八日生戊寅七月二十

子相基

상기

一名相均字聖墳號可軒丁未十二月十日生一九八二年壬戌二月三日卒墓化西面鳳凰山納骨堂

配蔚山吳奇順一九〇七年丁未五月十六

子英鎬

영호

壬午七月六日生甲子二月十七日卒墓鳳凰堂坐
配平海李海分一九四五年乙酉十一月八日生

子鳳鎬

봉호

一九二九年己巳九月二十六日生一九八八年戊辰十二月二十二日卒墓鳳凰山

配真城李東順父鶴洛祖元佑松安君子修

女太洪

태홍

一九六五年乙巳十一月二日生
夫慶州崔永錫

子鍾默

見下

子河或

見下

子河慶

하경

一九七二年壬子十二月二十五日生
配仁同張秀智父米秋一九七三年癸丑六月二十九日生

子河仁

見下

子河一

見下

子河禎

하정

一九五八年戊戌三月十日生

鵝洲申氏安東派譜

二十一世

二十二世

二十三世

二十四世

二十五世

二十六世

二月二十八日卒享年七十四墓合祔

九日卒享年七十五墓合祔

日生
配金海金氏父基泰庚戌十月五日生己亥五月十三日卒墓納骨堂

后一九三二年壬申三月二十六日生

子 台鎮

대진

一九三八年戊寅九月十三日生

子 河植

하식

一九七五年乙卯九月十六日生

女 河壬

하임

一九八〇年庚申十一月二十二日生

子 河元

하원

一九六八年戊申七月六日生

配新安朱容淑父弘宗

一九六九年己酉七月二日生

子 河峻

하준

一九七二年壬子四月九日生

女 鉉淑

형숙

一九三七年丁丑七月三日生

夫襄陽林見洙父光漢

女 銘子

명자

一九四四年甲申六月二十六日生
夫平山申洙

鵝洲申氏安東派譜

		<p>子 熙錫 <small>희석</small> 字應賢庚午生庚戌 六月十五日卒享年 四十一墓化西面倉 洞後長嶺子坐 配長水黃氏父基柱癸 酉生丙寅十月十一 日卒享年五十四墓 合祔</p>	<p>子 鶴均 <small>학균</small> 字和汝丙午十二月 十八日生丁巳十一 月二十九日卒墓竹 田倉村後山戌坐 配慶州崔氏父鍾範祖 泰基甲辰六月五日 生墓雙墳</p>	<p>女 銘淑 <small>명숙</small> 一九四八年戊子五 月六日生 夫豐川任詳淳父世宰</p> <p>女 鈺 <small>유</small> 一九五一年辛卯十 月二十一日生 夫兪于岩</p> <p>子 光鎬 <small>광호</small> 一九三〇年庚午十 一月十三日生 配仁同張氏父永植辛 未十二月十三日生 一九九二年壬申三 月十八日卒墓</p>	<p>子 昌河 <small>창하</small> 見下 二三九</p> <p>子 喆河 <small>철하</small> 見下 二四〇</p> <p>女 点弘 <small>점홍</small> 一九五六年丙申一 月十六日生 夫慶州金鏡鎬</p> <p>女 順弘 <small>순홍</small> 一九五七年丁酉八 月五日生 夫醴泉林永達</p> <p>女 美弘 <small>미홍</small> 一九六五年乙巳十 月十日生</p> <p>女 襄相淑 <small>상상숙</small> 星山人 父善淵</p>
--	--	--	---	---	--

二十一世

二十二世

二十三世

二十四世

二十五世

二十六世

子熙南 희남

字應吉庚辰生丁亥二月七日卒享年六十八墓鳳凰山西麓辛坐

配昌寧成氏父錫周聽竹澆后丁亥生己丑四月二十九日卒享年六十三墓合祔

子昌基 창기

一名元均字聖汝庚戌生癸酉七月十二日卒墓武洞前山甲坐

配延安李氏父鼎九祖振基己酉生日本居

子亨基 헝기

一名亨均一九一九年己未六月六日生一九八二年壬戌二月十日卒墓配曲阜孔青花一九二〇年庚申十二月十四日生

女權錠憲 안東人

女盧炳華 光山人 父德九

子泰鎬 태호

一九三二年壬申十二月十二日生 配金海金氏一九三二年壬申九月二十九日生日本居

子春鎬 춘호

一九四九年己丑三月十九日生 配晉州鄭甲淑父寅默一九五四年甲午五月二十二日生

女蓮淑 연숙

一九五三年癸巳十一月十八日生 夫善山金秉斗

子河昱 하昱

一九七一年辛亥七月二十二日生

子河善 하선

一九七七年丁巳四月二日生

子河延 하연

一九八〇年庚申二月二十二日生

女美鏡 미경

一九七八年戊午六月二十五日生

鵝洲申氏安東派譜

<p>子思益 사익 字敬三丁未生壬子 十月二十八日卒享 年六十六墓化西面 內齊谷考塋右麓癸</p>	
<p>女權殷相 安東人</p> <p>子熙問 희문 辛未生乙亥八月九 日卒享年六十五 配商山金氏父文海祖 元相西臺冲后己卯</p>	
<p>女元容載 原州人 子權元遠</p> <p>子甲象 갑록 一名振基字聖大甲 辰生乙未四月二十 一日卒墓竹田後廣 岩山亥坐</p>	<p>子承基 승기 一名承均一九二六 年丙寅六月八日生 一九八五年乙丑六 月一日卒墓 配商山金玉周父寅夏 一九二八年戊辰三 月三日生</p>
<p>子勇鎭 용진 一九三九年己卯九 月二十三日生 配商山金先伊一九四 〇年庚辰九月二十</p> <p>子建鎬 건호 一九五八年戊戌五 月二十七日生</p> <p>子仁鎬 인호 一九五四年甲午三 月二十七日生 配安東權寧子一九五 五年乙巳九月九日 生</p>	<p>子俊鎬 준호 一九五一年辛卯八 月十三日生 配達城徐昌愛一九五 四年甲午三月十六 日生</p>
<p>子性河 성하 見下 二四〇</p> <p>子金河 김하 見下 二四〇</p> <p>子瑛河 영하 見下 二四〇</p>	<p>子河碩 하석 一九八〇年庚申七 月二十六日生</p> <p>女惠蘭 혜란 一九七九年己未四 月九日生</p> <p>子河榮 하영 一九八〇年庚申二 月四日生</p> <p>子皓仲 호중 一九八二年壬戌七 月三日生</p> <p>女玫珍 민진 一九八五年乙丑九 月十九日生</p>

二十一世

二十二世

二十三世

二十四世

二十五世

二十六世

坐
配密陽孫氏父箕秀壬
子生乙卯三月九日
卒享年六十四墓化
西面馬山東麓戌坐

生辛卯十一月二十
一日卒墓化西面武
洞案山辛坐合祔

配載寧李氏父鍾璇甲
辰生墓

日生

女順嬉 守희

一九三一年辛未二
月一日生

女仁順 인순

夫南陽洪元漢
一九三六年丙子四
月三日生

女敬順 경순

夫長水黃聖淵
一九四七年丁亥一
月八日生

夫東萊鄭明植

子熙習 희습

字應學甲戌生
配東萊鄭氏墓化西面
武洞案山酉坐

子鴻基 홍기

一名五均辛酉十一
月二日生丙辰十二
月二十八日卒
配慶州鄭氏父龍石丁
卯四月九日生

子丁鎮 정진

一九五五年乙未六
月二十三日生
配鄭今順一九五九年
己亥二月十一日生

女珍姬 진희

一九八一年辛酉十
一月二十二日生

女珉庚 민경

一九八四年甲子二
月六日生

女点順 점순

女英愛 영애
一九七〇年庚戌六
月十日生

鵝洲申氏安東派譜

鳳周

鼎台 정대

見上 三〇

字致求丁丑生甲戌
六月五日卒享年五
十八墓化西面內齊
谷癸坐
配豐山柳氏忌五月七
日墓利安面龍頭山
西麓艮坐

女康采東

載寧人

子思九 사구

生父鼎憲字潤斌乙
巳生庚戌四月二日
卒享年六十六墓利
安面虎岩龍頭山南
麓辛坐
配豐山洪氏己酉生甲
寅五月一日卒墓雙
墳

子泰熙 태희

出思龜后

女金在克

義城人

子熙敬 희경

字孝執己巳生戊子
四月六日卒享年八
十墓化西面下松里
清溪山乙坐
配安東金氏父炳洪丙
子生辛卯八月三十
日卒享年七十六墓
乾塋下寅坐

子洪基 홍기

辛丑十二月十六日
生一九七八年戊午
六月九日卒墓失傳
配長水黃氏一九〇五
年乙巳二月三日生
一九四五年乙酉十
月十三日卒墓失傳

女賢順 현순

一九五三年癸巳二
月十七日生
夫南平文在銀
一九五八年戊戌六
月三日生

子昞鎬 병호

一九二六年丙寅二
月十三日生一九七
八年戊午六月九日
卒
配仁同張氏一九二九
年己巳六月九日生

女韓禹鉉

清州人父基龍

女具本玉

綾城人父滋鳳

子宗河 조하

見下 二四一

子惇河 둔하

見下 二四一

子璿河 선하

見下 二四一

子强河 강하

見下 二四一

二十一世

二十二世

二十三世

二十四世

二十五世

二十六世

子 準基 준기

一九一〇年庚戌正月九日生一九八〇年庚申五月二十五日卒墓忠州公園墓園

配溫陽鄭 壬一九〇八年戊申十月十五日生一九八五年乙丑四月二十四日卒墓忠州公園墓園

子 英鎬 영호

一九三二年壬戌十月二十三日生一九八八年戊辰七月二十九日卒墓忠州公園墓園

配全州李淑泳 一九三五年乙亥十一月六日生

子 明鎬 명호

一九三六年丙子三月二十二日生 配平昌李玉燦 一九四八年戊寅五月八日生

子 珉鎬 민호

一九四一年辛巳十月二日生卒

子 石河 석하 見下二四二

子 在河 재하 見下二四二

子 張河 장하

一九七四年甲寅九月二十五日生

配清州金廷任 一九七四年甲寅九月二十五日生

女 玉子 옥자

一九六〇年庚子五月十一日生

子 勗河 욱하 見下二四二

女 恩美 은미

一九六四年甲辰六月二十九日生

女 恩智 은지

一九七〇年庚戌三月二十日生

子 健河 건하 見下二四三

子 奉河 봉하

鵝洲申氏安東派譜

	<p>宅周 鼎憲 정헌 三一 見上 字致正壬申生癸丑四月二十一日卒享年四十二墓咸昌邑校村一里亥坐 配商山金氏父相宅乙酉十月二十二日卒墓合祔</p>
	<p>子思國 사국 字士彬通政大夫丙申十月二十九日生己未十二月二十六日卒享年八十四墓利安面鹿洞曾祖塋南酉坐 配安東權在桐父仁睦甲午十月八日生丙申四月二十八日卒墓合祔</p>
	<p>子熙範 희범 字共汝從仕郎主事一八七二年八月二十二日陰壬申七月十九日生戊申一月十五日卒享年三十七墓利安面鹿洞子坐 配杞溪俞氏父致鳳癸酉九月九日生己卯八月十二日卒墓合祔 配慶州李松雲父始榮一八七二年八月十一日陰壬申七月九日生丁酉十月三十日卒墓利安面鹿洞先塋下庚坐</p>
	<p>子惠基 덕기 字先龍一八九六年七月九日陰丙申五月二十九日生一九一八年二月二十四日陰戊午一月十四日卒墓利安面鹿洞子坐 配全州李廷順父平宰一八九五年十月七日陰乙未八月十九日生癸巳十二月四日卒墓合祔</p>
<p>配橫城趙淑姬一九四六年丙戌十一月二十五日生</p>	<p>女李敏雨 상진 全州人父鎮九</p>
<p>一九七四年甲寅四月六日生 女大林 대림 一九七〇年庚戌二月二十四日生 夫朴炳千</p>	<p>子尚鎮 상진 生父聖均一九二三年四月五日陰癸亥五月二十日生一九七四年一月二十五日陰甲寅一月三日卒墓利安面鹿洞先山巳坐 配杞溪俞壽福父金植一九二一年十一月四日陰辛酉十月五日生一九八〇年十一月八日陰庚申十一月二日卒墓雙墳</p>
<p>子泰勳 태훈 一九四九年四月十五日陰己丑三月十七日生 配慶州李敬子父海潤一九五九年二月十五日陰己亥一月八日生</p>	<p>子貞泰 정태 一九五六年十二月十日陰丙申十一月九日生 配咸寧金明玉父韓郁一九五九年八月八日陰己亥七月五日生</p>
<p>子聖均 성균 一八九九年一月八</p>	<p>子相鎮 상진 出伯父惠基后</p>

二十一世

二十二世

二十三世

二十四世

二十五世

二十六世

日陰己亥十一月二十七日生丙午三月二十二日卒墓利安面鹿洞先山亥坐
 配蔚山吳貴順父錫萬
 一八九八年九月四日陰戌戌七月十九日生己丑五月十五日卒墓合祔

子 奭鎮

석진

一九二五年九月二十七日陰乙丑八月十日生
 配延安李玉子一九二八年十一月二十五日陰戊辰十月十四日生

子 玉鎮

옥진

一九二六年十月三日陰丙寅八月二十日生戊辰六月十七日卒墓利安面鹿洞先山庚坐
 配密陽朴永愛父康雄
 一九三二年十二月十七日陰壬申十一月二十日生

子 昌洙

창수

字昌虎一九五九年五月二十日陰己亥四月十三日生
 配平海黃南玉父仁燮
 一九六五年十二月三十日陰乙巳十二月八日生

子 協泰

협태

字昌協一九六八年三月三日陰戊申二月五日生
 配三陟金美英父眞黃
 一九六八年八月十日陰戊申七月十七日生

子 學鎮

학진

一九三四年四月十二日陰甲戌二月二十九日生癸未十月十六日生

子 龍泰

용태

一九六七年十一月十七日陰丁未十月十六日生

鵝洲申氏安東派譜

<p>子國鎮 子진</p> <p>一九四一年一月十二日陰辛巳十二月二十五日生</p> <p>配驪興閔文玉父健植</p> <p>一九四六年十月二日陰丙戌八月十六日生</p>	<p>九日卒墓利安面鹿洞先山庚坐</p> <p>配善山金仁玉父萬植</p> <p>一九四二年三月二十日陰壬午二月四日生</p>
<p>子倅泰 子래</p> <p>一九六九年一月十五日陰己酉十二月八日生</p> <p>配慶州金秀炯父東日</p> <p>一九七一年十月二十六日陰辛亥九月八日生</p>	<p>配光州盧英美父觀燮</p> <p>一九七一年六月五日陰辛亥五月十三日生</p> <p>子麟泰 인태</p> <p>字長洙一九七〇年五月四日陰庚戌三月二十九日生</p> <p>子旭泰 옥태</p> <p>一九七三年三月六日陰癸丑二月二日生</p>
<p>子秉泰 병태</p> <p>字栽字一九七三年九月一日陰癸丑八</p>	<p>女淑英 숙영</p> <p>一九六五年七月七日陰乙巳六月九日生</p>

二十一世

二十二世

二十三世

二十四世

二十五世

二十六世

子熙元 희원
字善章一八七九年

子正均 정균
字庚龍一九一〇年

子舜鎮 순진
一九三三年二月五

子昌浩 창호
一九五九年八月八

子永均 영균
字三龍一九〇三年
四月二十七日陰癸
卯四月一日生甲辰
十二月十三日卒墓
利安面鹿洞先山戌
坐
配全州李南順父相宰
一九〇三年五月一
日陰癸酉四月五日
生庚辰七月十二日
卒墓雙墳
配咸寧金韓姬父光鎮
一九二二年十月五
日陰壬戌八月十五
日生庚辰十二月二
十五日卒墓鹿洞先
山辛坐

子南鎮 남진
一九四五年十一月
七日陰乙酉十月三
日生
配安東權順姬父國勳
一九五二年六月十
二日陰壬辰五月二
十日生

子昌學 창학
一九七五年二月十
一日陰乙卯一月一
日生
子明學 명학
一九七七年十二月
二日陰丁巳十月二
十二日生
女沼影 소영
一九七三年八月四
日陰癸丑七月六日
生
夫永山金俊鉉父寬憲
一九七三年六月六
日陰癸丑五月六日
生

女秀貞 수정
月五日生
一九七一年十一月
十八日陰辛亥十月
一日生
夫晉州張濬旭父致奎
一九六八年七月二
十三日陰戊申六月
二十八日生

鵝洲申氏安東派譜

<p>十一月二十日陰己卯十月七日生壬辰二月十日卒墓利安面鹿洞辛坐 配沃川全柄斗父永文一九七九年六月二十九日陰己卯五月二十日生己丑九月二十二日卒墓合祔</p>	<p>十一月四日陰庚戌十月三日生乙酉六月一日卒墓利安面鹿洞酉坐 配南陽洪佰南父秉錫一九一三年五月二十四日陰癸丑四月十五日生辛亥五月二十五日卒墓合祔</p>	<p>日陰辛未十二月二十九日生丙子三月十三日卒墓利安面鹿洞先山西坐 配文化柳其珍父在煥一九三四年三月二十七日陰甲戌二月十三日生</p>
<p>子禹鎮 우진 一九三五年十一月十五日陰乙亥十月二十日生癸未一月二十五日卒墓大邱市北區現代公園納骨堂六八一號</p>	<p>女連珠 연주 一九六一年八月二十二日陰辛丑七月十二日生 夫全州崔公植父京綠一九五六年二月七日陰乙未十二月二十六日生</p>	<p>子大昊 대호 一九六六年十一月二十三日陰丙午十月十二日生 配金海金善珠父武俊一九七〇年八月三十一日陰庚戌七月三十日生</p>
<p>子明浩 명호 字銘昊一九六〇年七月十九日陰庚子六月二十六日生 配金寧金貞姬一九六二年五月十五日陰壬寅四月十二日生</p>		

二十一世

二十二世

二十三世

二十四世

二十五世

二十六世

配玄風郭在淑父鍾文
一九三八年十二月
二十二日陰戌寅十
一月一日生

子敬昊 경호
字京昊一九六三年
九月八日陰癸卯七
月二十一日生

配慶州李銀姬父鍾龍
一九六七年五月三
十一日陰丁未四月
二十三日生

女伊順 이순
一九五八年十一月
二十一日陰戊戌十
月十一日生

夫昌寧韓榮鉉

子永鎮 영진
字求鎮一九三六年
六月二日陰丙子四
月十三日生戊午七
月二十五日卒墓火
葬

子永昊 영호
一九六七年三月二
十九日陰丁未二月
十九日生

配密陽孫父撻得一九
四一年五月十八日
陰辛巳四月二十三
日生

配全州李粉子父文浩
一九七〇年十二月
十一日陰庚戌十一
月十三日生

子貞鎮 정진
一九三七年八月二
十一日陰丁丑七月
十六日生二〇〇一
年二月十八日卒墓

子水原 수원
一九六六年丙午八
月三十一日生

配晉州河旻希父基壽

鵝洲申氏安東派譜

<p>子 榮均 영균 字文基一九一七年 八月二十七日陰丁 巳七月十日生己巳 一月十四日卒墓晉 州市井村面花啓里 先山乾坐 配竹山朴順汝父明洙 一九一九年七月二 十一日陰己未六月 二十四日生</p>	<p>女 權龍默 안東人 字永泰一九五五年 八月十三日陰乙未 六月二十六日生 配金海金香蘭父鍾台 一九五七年二月二 十九日陰丁酉一月 三十日生</p>		
<p>女 武花 무화 一九七二年壬子四 月三日生</p>	<p>子 正昊 정호 一九六七年四月十 九日陰丁未三月十 日生</p>	<p>女 永河 영하 一九七〇年六月四 日陰庚戌五月一日 生</p>	<p>子 英鎭 영진 字永泰一九五五年 八月十三日陰乙未 六月二十六日生 配金海金香蘭父鍾台 一九五七年二月二 十九日陰丁酉一月 三十日生</p>
<p>女 珠暎 주영 一九八四年八月一 日陰甲子七月五日 生</p>	<p>子 淳元 순원 一九九四年六月二 十七日陰甲戌五月 十九日生</p>	<p>女 受燕 수연 一九八〇年十一月 十六日陰庚申十月 九日生</p>	<p>子 英鎭 영진 字永泰一九五五年 八月十三日陰乙未 六月二十六日生 配金海金香蘭父鍾台 一九五七年二月二 十九日陰丁酉一月 三十日生</p>

二十一世

二十二世

二十三世

二十四世

二十五世

二十六世

女李鳳宰 <small>全州人</small>	女吳錫洪 <small>蔚山人</small>
子李廷夏廷日	子吳斗水道永益永
子祥鎮 <small>상진</small> 一九六二年七月二十八日陰壬寅六月十七日生 配光山金貞淑父永雄 一九六二年九月八日陰壬寅八月十日生	子晟鎮 <small>성진</small> 宇星泰一九五七年三月二十八日陰丁酉二月二十七日物 理學博士教授 配全州李榮玉父相根 一九六二年一月十一日陰壬寅十二月六日生
女惠晶 <small>혜정</small> 一九八八年十月十四日陰戊辰九月四日生	女容周 <small>용주</small> 一九八九年六月二十日陰己巳五月十七日生
女旻庚 <small>민경</small> 一九八九年十月十五日陰己巳九月十六日生	女緒晶 <small>서정</small> 一九九四年九月十六日陰甲戌八月十一日生

鵝洲申氏安東派譜

<p>景周 鼎甲 정갑 見上三一 字元汝丙申生丁丑 正月十一日卒墓鼎 寺南麓戌坐 配冶城宋氏壬午正月 十一日卒墓合祔</p>	<p>景周 鼎重 정중 見上三一 字亨汝壬辰生己丑 四月一日卒享年四 十八墓槐亭洞楠木 燈考塋下亥坐 配安東權氏丙辰生戊 辰六月七日卒享年 六十三墓鼎寺山辛 坐</p>
<p>子思龜 사귀 字周瑞甲寅生甲申 八月二十七日卒享 年三十一墓槐亭洞 渴馬谷大燈亥坐 配安東權氏父大益祖 憲曾祖補進陽村 近后癸亥生丁巳正 月十五日卒墓合祔</p>	<p>子思建 사건 字周範丁亥生丙申 十一月七日卒墓鼎 寺山壬坐 配咸陽朴氏父周鐸戌 子生乙巳十一月七 日卒墓乾塋下戌坐 配清州鄭氏父觀變忌 二月二日墓失傳</p>
<p>女宋秉璉 子宋泰憲琦憲 恩津人 女李旻宰 子李廷萬廷八 全州人</p>	<p>子泰熙 태희 生父思益字平遠己 丑十一月十四日生 配驪州李氏父東河壬 辰生庚申八月十日 卒墓醴泉郡虎鳴面 稷山洞巢龍山亥坐</p>
<p>子昌均 창균 辛亥生乙亥正月十 日卒 配順興安氏父鳳俊庚 戌生癸巳七月十五 日卒墓武洞案山壬 坐合祔</p>	<p>子相熙 상희 壬子生庚辰正月二 十三日卒墓鼎寺山 配全州李氏父昌宰癸 丑生丙子八月二十 五日卒墓槐亭里山 六二番地乾坐</p>
<p>子榮鎬 영호 壬午七月六日生 配慶州李氏父七萬</p>	<p>子學基 학기 一九三七年丁丑七 月十一日生 配晉州柳金子父晉善 一九四〇年庚辰五 月七日生</p>
<p>子河信 하신 丁未六月七日生</p>	<p>子光鎬 과호 一九六三年癸卯五 月七日生 配安東權璟淑父五吉 一九六六年丙午四 月十八日生</p>
<p>子河慶 하경 壬子十二月二十七 日生</p> <p>子真雨 진우 一九九四年甲戌三 月十七日生</p> <p>女願煥 원영 一九九一年辛未十 一月十三日生</p> <p>女慧麟 해린 一九九五年乙亥十 月二十六日生</p>	

二十一世

二十二世

二十三世

二十四世

二十五世

二十六世

		<p>子榮熙 영희 一九二〇年庚申十二月一日生 配清州鄭壽永父承圭 一九三五年乙亥九月十一日生</p>			
<p>子昌勳 창훈 一名蒼壘一九六九年己酉八月十二日生 配金寧金香淑父日出 一九七〇年庚戌十月十日生</p>		<p>子昌基 창기 一名定壘一九六四年甲辰十二月十九日生 配上洛金孝順父眞泰 一九七一年辛亥生</p>			
<p>子圭鎬 규호 一九九八年戊寅八月十日生</p>		<p>女賢貞 현정 一九九二年壬申十月七日生</p>		<p>子善鎬 선호 一九七一年辛亥二月十日生 配漢陽趙珉禎一九七三年癸丑五月二十七日生</p>	
<p>子在鎬 재호 二〇〇〇年庚辰一月十日生</p>		<p>女南姬 남희 一九六一年辛丑九月二十九日生 夫冶城宋仁善</p>		<p>女采沅 채원 二〇〇三年癸未九月二十九日生</p>	
		<p>女貞子 정자 一九六九年己酉三月十五日生 夫月城朴起杓</p>		<p>子朴根台</p>	

鵝洲申氏安東派譜

<p>鼎洛 정락 景周 見上 三一 字道汝 哲宗丙午生忌九月十日享年五十三墓槐亭洞後山亥坐 配上洛金氏父永昱己未生丁酉十一月二十八日卒享年三十九墓合祔</p>	
<p>子思奭 사석 字周伯己卯生卒 配清州鄭氏父昌植藥圃塚后甲戌生壬子三月九日卒享年三十九墓鼎寺山甌峯下亥坐 配安東張氏父振熙敬堂興孝后丁酉生己巳十二月二十八日卒享年三十三墓甌峯下亥坐</p>	
<p>子定熙 정희 丙午二月十一日生 一九九五年乙亥五月九日卒墓槐亭洞后山 配真城李氏父重化癸亥生一九八四年甲子二月十七日卒墓合祔</p>	
<p>女永淑 영숙 一月五日生 一九五八年戊戌十二月九日生 夫坡平尹昌媛</p> <p>女順子 순자 一九六〇年庚子十一月五日生 夫驪興閔炳道</p> <p>女潤珠 윤주 一九七二年壬子二月四日生 夫慶州崔皓竣</p>	
<p>子奉基 봉기 一九六七年丁未五月二十七日生 配達城徐貞順一九六八年戊申十月二日生</p> <p>子聖鎬 성호 一九九六年丙子四月十七日生</p> <p>子東鎬 동호 一九九八年戊寅五月二十一日生</p> <p>女春基 춘기 一九五三年癸巳六月二十七日生 夫公州李宗圭</p> <p>女山玉 산옥 子金鍾擇鍾圓</p>	<p>子尹贊熙 月十七日生</p> <p>子閔載基</p> <p>子崔准溢</p>

二十一世

二十二世

二十三世

二十四世

二十五世

二十六世

	<p>女張星煥 仁同人</p> <p>女柳景睦 豐山人</p>
<p>子李千世 慶州人</p> <p>子張龍植基濬基燦基珍</p> <p>子柳道植道云道貫道廷</p>	<p>子喆熙 철희 丙辰生庚寅八月六日卒墓鼎寺山壬坐配寧越嚴城南父永述</p> <p>子永基 영기 一名恒基一九四〇年庚辰十一月十三日生配加平李分父世極一九四二年壬午二月四日生</p> <p>子李圭星圭燮</p>
<p>女貞順 정순 一九六三年癸卯二月七日生 夫慶州李淳鍾</p> <p>子閏鎬 윤호 一九六九年己酉十月七日生 配仁同張智愛父景煥一九七〇年庚戌六月二十九日生</p>	<p>子祥鎬 상호 一名敬鎬一九六六年丙午五月二十一日生 配仁同張美善父均翼一九七〇年庚戌十二月二日生</p> <p>女慧原 혜원 一九九七年丁丑六月二十五日生</p> <p>女慧洌 해리 二〇〇一年辛巳十二月二十三日生</p> <p>女洪珠 홍주 二〇〇〇年庚辰十月十六日生</p> <p>女惠盛 혜성 二〇〇三年癸未四月十六日生</p> <p>子李光一星熏</p>

<p>二十六世</p>	<p>世基 爽鎬 斗淳 斗奇 見上 一九三四年甲戌十一月十五日生理學博士釜山大高麗大教授高麗大理科大學長 配全州李熙敬父正玉 義安大君后一九三九年己卯二月二十一日生明星女高教師</p>
<p>二十七世</p>	<p>子 榮宰 영재 一九七四年甲寅十二月九日生타이아이 會社營業代理 女 榮仙 영선 一九六五年乙巳五月三十日生音樂碩士 夫金海許允宗父貴鳳 工學博士美國엘에스아이會社支配人 女 榮美 영미 一九六六年丙午七月二十二日生 女 惠媛 혜원 一九六九年己酉二月十四日生 子 榮祚 영조 一九七八年戊午三月七日生 女 智榮 지영 一九七四年甲寅七月二十八日生 夫金海金鐘完父良培</p>
<p>二十八世</p>	
<p>二十九世</p>	
<p>三十世</p>	
<p>三十一世</p>	

鵝洲申氏安東派譜

二十六世

二十七世

二十八世

二十九世

三十世

三十一世

命鎬

正淵 정연

見上 三三

丁丑十二月二十四日生

配慶州崔氏

祺淵 기연

見上 三三

庚辰二月五日生

九九年癸酉一月三十日卒

葬豐山邑槐亭洞

配安東權順子一九四二年六月三日陰壬午四月二十日生

子大植 대식

乙巳十月十五日生

子範植 범식

一九七〇年一月二十五日陰己酉十二月十八日生

配昌原黃賢美父源出一九七三年三月十日陰癸丑二月八日生

子榮植 영식

一九七五年十月十一日陰乙卯九月六日生

女美晶 미정

一九六七年七月六日陰丁未五月二十九日生

夫寧越辛圭完父裕夏

女美賢 미현

一九六八年九月三十日陰戊申八月九日生

子昊澈 호철

二〇〇三年六月八日陰癸未五月九日生

女映緒 영서

二〇〇〇年十月十一日陰庚辰九月十四日生

子辛俊赫

女辛惠隣

子韓元鐘

女韓裕珍

鵝洲申氏安東派譜

<p>命鎬</p> <p>泰淵 태연 見上 三三</p> <p>乙酉八月十七日生</p> <p>清道新邑教會牧使</p> <p>配全義李氏一九五三年癸巳三月十五日生</p>	<p>夫清州韓用圭</p> <p>女美玲 미령</p> <p>一九七二年二月十九日陰壬子一月五日生</p>
<p>龍鎬</p> <p>大淵 대연 見上 三三</p> <p>一九五二年壬辰十一月十四日生</p> <p>清北</p> <p>初等學校校長</p> <p>配金海金慶淑父鐘圭</p> <p>一九五二年壬辰一月二十八日生</p>	<p>女智惠 지혜</p> <p>一九七七年丁巳六月二十二日生</p> <p>夫金寧金炳讚</p> <p>女智英 지영</p> <p>一九八〇年庚申一月二日生</p>
<p>旭淵 호연 見上 三三</p> <p>一九五六年丙申十一月二十八日生</p> <p>配曲阜孔永姬父在一九六〇年庚子九月七日生</p>	<p>子周邲 주필</p> <p>一九八一年辛酉二月二十五日生</p> <p>女周珂 주아</p> <p>一九八三年癸亥二月二十三日生</p> <p>女周京 주경</p> <p>一九八六年丙寅七月一日生</p>
	<p>女周恩 주은</p> <p>一九九二年壬申三月一日生</p>

二十六世

龍鎬

夏淵 하연

見上 三三

一九五九年己亥五月十七日生

配延安車惠蓮父相運
一九六二年壬寅九月二十日生

二十七世

月十四日生

子周秉 주병

一九八九年己巳八月一日生

女周始 주령

一九九二年壬申七月九日生

女周悟 주오

一九九三年癸酉十二月十四日生

子周益 주익

一九九一年辛未五月三日生

女周培 주배

一九九四年甲戌七月十八日生

二十八世

子奉植 봉식

壬申三月二十日生

丁酉二月十五日卒

墓江原寧越郡北面
岩沙里後山西坐
配安東權氏父泰先丁
丑十一月十五日生

子富煥 부환

丙申一月十八日生

二十九世

三十世

三十一世

白淵 백연

見上 三四

一九六一年辛丑五月七日生

敬鎬

于淵 우연

見上 三五

庚戌九月二十日生
配南陽洪氏父秉斗辛
亥十二月十七日生

配延日鄭順化父建宣
一九六五年乙巳十月十九日生

鵝洲申氏安東派譜

<p>台鎬 昌淵 창연 見上三五 丁巳八月二十三日生 配安東權氏父胤洛祖 錫衡曾祖基一外祖 全州崔鏞厚丙辰生 乙卯十一月二十日</p>		
<p>子潤植 윤식 辛卯五月五日生 配潘南朴正희父東奎 戊戌五月十日生</p>	<p>女李基喆 全州人 乙未三月三日生</p>	<p>子根植 근식 癸未九月二十日生 配延安車氏父亨吉乙酉三月十九日生</p>
<p>子영煥 一九七九年己未十月十日生</p>	<p>子大植 대식 丙申十一月二十八日生</p>	<p>子壽煥 수환 丁巳二月二十一日生</p>
<p>子인煥 一九八二年壬戌一月二十六日生</p>	<p>子奇煥 기환 乙卯一月十日生</p>	<p>子春煥 춘환 癸丑六月二十二日生</p>
		<p>子春植 춘식 甲戌二月十六日生 配羅州丁氏父己龍丙子五月十六日生</p>
		<p>子正煥 정환 癸卯二月十六日生</p>
		<p>子明煥 명환 乙巳一月十日生</p>

二十六世

二十七世

二十八世

二十九世

三十世

三十一世

卒墓安東市豐川面
河回二洞共同墓地
配安東金氏父光燮壬
戌五月五日生癸卯
五月九日卒墓稷山
洞西坐

子榮植 영식

丁酉九月二十二日
生
配義城金英淑父在旭

子석환

一九八七年丁卯八
月三十日生

女慧元 혜원

一九九一年辛未六
月二十日生

女貞淑 정숙

一九四五年乙酉七
月十八日生
夫順興安泰昌

子安英根重根

女貞順 정순

一九五四年甲午七
月七日生
夫安東權泰奇戊子生

子權寧武

台鎬
玉淵 옥연

見上三五

子孝植 효식

一九五二年辛卯十
一月二十日生
配金寧金斗順父相鎬

子大湧 대용

一九七五年乙卯八
月二十日生工學碩
士

辛酉一月十七日生
配安東金氏父丙淑庚
申十二月二十日生
配豐山柳氏父璠榮丁
卯十一月十八日生

子年植 연식

一九五五年乙未十
一月五日生
配利川徐鐘範父載寬

子惠榮 혜영

一九八三年癸亥十
一月五日生

配利川徐鐘範父載寬
一九六〇年庚子三

子俊旻 준민

鵝洲申氏安東派譜

<p>哲淵 <small>철연</small> <small>見上三五</small> <small>一九三六年丙子九月九日生</small> <small>一九八四年</small></p>	<p>台鎬</p>	
<p>子俊植 <small>준식</small> <small>一九五九年己亥七月二十六日生</small></p>	<p>女金淑 <small>금숙</small> <small>一九四七年丙戌八月十九日生</small> <small>夫密陽朴德善</small></p>	<p>子又植 <small>우식</small> <small>一九七一年辛亥一月七日生</small></p>
<p>子侑正 <small>유정</small> <small>一九九〇年庚午十一月五日生</small></p>	<p>子朴在煥泰煥</p>	<p>子于鉉 <small>우현</small> <small>一九九八年戊寅五月十五日生</small></p>
		<p>子京植 <small>경식</small> <small>一九六九年己酉二月十九日生</small> <small>配慶州李明景父洙天</small> <small>一九六九年己酉十二月五日生</small></p>
		<p>子宰頊 <small>재우</small> <small>一九八四年甲子十月七日生</small></p>
		<p>女惠愍 <small>혜민</small> <small>一九八四年甲子十二月十五日生</small></p>
		<p>子完植 <small>완식</small> <small>一九五七年丁酉十二月十三日生</small> <small>配全州李順鐘父秉道</small> <small>一九六一年辛丑十一月八日生</small></p>
		<p>月十二日生</p>
		<p>一九八六年丙寅二月二十八日生</p>

二十六世

年甲子卒
配豐山柳且富父時勉
一九三六年丙子三月二十五日生

東鎬

洪淵 홍연 見上
三六
一九二六年丙寅四月十四日生一九九六年丙子九月二十四日卒
安東市豐川面河回二洞九六〇番地田坤坐北東向

配安東權氏奎檢校公
派父錫中一九二六年丙寅五月二日生享年七十九

二十七世

配金美英一九六四年甲辰三月四日生

子奎植 규식
一九六五年乙巳十二月二日生

子圭植 규식
字峴岩一九四七年丁亥七月二十七日生

配安東權鍾淑僕射公
派父大弼一九五〇年庚寅十月十一日生

二十八世

子昇虎 승호
一九九四年甲戌五月二十四日生

子熙晶 희정
一九九八年戊寅四月二十四日生

子炳旭 병욱
一九七七年丁巳十月十四日生
오전十一時四十分

女智慧 지혜
一九七六年丙辰閏八月二十八日生
오후六時

夫金海金重培父萬錫
一九六八年戊申九月十六日生

女智瑛 지영
一九八二年壬戌一月十六日生
새벽三時

子銅植 동식
字峴甫一九五二年壬辰八月十六日生

配坡平尹玉女父正允

子炳赫 병혁
一九八一年辛酉十一月四日生

二十九世

三十世

三十一世

鵝洲申氏安東派譜

<p>一九六四年甲辰十二月四日生</p>	<p>女永姬 영희 一九四九年己丑十一月三日生 夫權寧珪父龍珣一九四七年丁亥七月一日生</p> <p>女男姬 남희 一九五五年乙未五月二十八日生 夫陽川許勳父伯</p> <p>女元淑 원숙 一九五九年己亥十一月五日生 夫坡平尹熙德父相源 一九五六年丙申三月二十八日生</p>
<p>女恩禮 은례 一九八〇年庚申九月二十七日生</p> <p>女恩智 은지 一九八六年丙申七月七日生</p>	

二十六世

二十七世

二十八世

二十九世

三十世

三十一世

女貴淑

升令

己亥十一月五日生
夫高靈朴炳權父駿九
一九五七年丁酉七
月三日生

女惠淑

明令

一九六一年辛丑十
月七日生
夫安東權純東父錫勳
一九五九年己亥二
月十八日生

女賢淑

順令

一九六三年癸卯十
二月二十七日生
夫忠州崔龍贊父東柱
一九六〇年庚子十
二月十三日生

大淵

대연

見上
三六

子載植

재식

一九三四年甲戌六
月九日生一九七六
年丙辰一月二十六
日卒墓大邱市조양
공원묘원雙墳子坐
配咸安趙氏顯五一九
三七年丁丑二月六
日生忌六月十五日
墓同子坐

一九五七年丁酉一
月二十八日生
配金海金振玉父貞植
母孫永珠一九五八
年戊戌十一月十九
日生

子俊煥

준환

字炳宇一九八七年
丁卯八月十三日生
女賢貞

賢貞

현정

女愛瑛

애영

一九六三年癸卯九

一九八三年癸亥十
月二十七日生

鵝洲申氏安東派譜

	<p>明鎬 世淵 卅一 見上 壬申七月二十一日 三七 生</p>	
<p>女瑛美 영미 月三十日生 一九六六年丙午五月二十八日生</p>	<p>子洪植 홍식 一九五四年甲午六月十日生 配原州邊淑子一九五七年丁酉八月十日生</p>	<p>女鳳植 봉식 一九六七年丁未十月一日生 夫全州李德煥父培植 祖孛豆一九六五年</p>
	<p>子斗煥 두환 一九八一年辛酉九月三日生</p>	<p>子正植 정식 一九六二年壬寅六月十一日生 配安東金正子父學年 一九六四年甲辰四月十五日生</p>
	<p>女惠媛 혜원 一九七九年己未六月十三日生</p>	<p>子知勳 지훈 一九八九年己巳四月十二日生</p>
		<p>女知元 지원 一九九三年癸酉三月四日生 女李슬기 一九九四年甲戌四月五日生 女李邵願 一九九七年丁丑九月十一日生 女李邵慧 一九九九年己卯十二月十七日</p>

二十六世

二十七世

二十八世

二十九世

三十世

三十一世

明鎬

子淵 우연 見上 三七

一九三四年甲戌十一月十四日生
配安東權順子父赫珠
丙子八月十五日生

子炅植 경식

一九六二年壬寅六月十六日生
配海州吳恩珠父석동
一九六七年丁未四月十二日生

子元植 원식

一九六七年丁未九月十六日生
配東萊鄭畢蘭一九七一年辛亥十月二十日生

子大植 대식

一九七一年辛亥三月十四日生
配慶州崔명선一九七四年甲寅十月六日生

乙巳一月十六日生

女永姬 영희

一九七〇年庚戌十二月二十一日生
夫青松沈洪燮父상락
母金貞娘一九六三年癸卯二月五日生

女沈彩恩一九九五年己亥七月三日生
女沈孝宣一九九九年己卯五月二十日生

子謹煥 근환

一九九五年乙亥十二月八日生

女邵暎 소영

一九九一年辛未九月一日生

子國煥 국환

一九九七年丁丑三月三日生

女海眞 해진

一九九五年乙亥二月五日生

鵝洲申氏安東派譜

<p>子仁植 인식 一九七四年甲寅四月十八日生 配慶州金美貞一九七六年丙辰三月二十六日生</p>	<p>女今姬 금희 一九五八年戊戌三月十日生 夫安東權寧勳父泰乙一九五二年壬辰十二月十五日生</p>
<p>子權在均一九七七年丁巳七月二十四日生 配仁同張永淑父崙선一九七九年己未五月二十日生</p>	<p>女花植 화식 一九六一年辛丑五月十日生 夫安東權奇勳一九五六年丙申三月二十八日生</p>
<p>女權滋廷二〇〇三年癸未五月十七日生</p>	<p>女昌植 창식 一九六八年戊申十月一日生 夫居昌劉在城父昱亨一九六四年甲辰九月九日生</p>

二十六世

二十七世

二十八世

二十九世

三十世

三十一世

明鎬

泰淵

태연

見上

三七

子起植

기식

女智然

지연

壬午四月十三日生
配安東金花子父次顯
乙酉四月二十日生

一九七八年戊午四月十七日生
配金海金惠璟一九七八年戊午八月一日生

二〇〇三年癸未十一月十八日生

女外男

외남

子李政暎一九九二年壬申七月十五日生
子李政訓一九九五年乙亥二月十九日生

夫完山李省雨一九六三年癸卯一月十二日生

女必粉

필분

子嚴在玟二〇〇一年辛巳二月二十二日生

夫寧越嚴光燮一九七一年辛亥二月十八日生

女畢姬

필희

女嚴有卿一九九八年戊寅六月二十三日生

女後男

후남

一九七七年丁巳二月二十八日生

鳳淵

봉연

見上

子昊植

호식

<p>乙亥十月四日生 配安東權順河父玉太 乙巳四月十二日生</p>	<p>明鎬 鶴淵 학연 見上三七 戊申七月二十九日生 配李賢珠炳鎬</p>	<p>仁淵 인연 見上四一 丁巳二月十四日生 配青松沈氏父汝澤己未七月二十二日生</p>	<p>東鎬 會淵 회연 見上四二 一九七二年壬子十一月四日生 配密陽朴昭妍一九八一年辛酉十一月十六日生</p>
<p>一九八七年丁卯一月二十三日生 女善英 선영 一九八九年己巳一月五日生</p>	<p>子益和 익화 一九六四年甲辰十一月二十二日生 配全義李鈴星一九六八年戊申八月二十日生</p>	<p>女富夏 부하 一九五八年戊戌五月七日生</p>	<p>子成植 성식 一九九三年癸酉九月二日生 子慶植 경식 一九九五年乙亥四月二日生</p>
	<p>子洧昇 유승 一九九九年己卯七月五日生</p>		

鵝洲申氏安東派譜

二十六世

二十七世

二十八世

二十九世

三十世

三十一世

東鎬

相淵 상연

見上 四二

一九七七年丁巳一月九日生

配仁同張貴玉一九七七年丁巳一月十九日生

子星雋 성준

二〇〇三年癸未八月二十一日生

基鎬

昌淵 창연

見上 四二

一九六二年壬寅六月二十一日生

配金海金興淑一九六五年乙巳五月八日生

子賢植 현식

一九八八年戊辰五月二日生

子英植 영식

一九九〇年庚午八月六日生

興淵 흥연

見上 四二

一九六五年乙巳五月十八日生

配金海金明善一九七〇年庚戌四月五日生

子元植 원식

一九九五年乙亥六月七日生

女慧眞 혜진

一九九三年癸酉十二月二十五日生

東淵 동연

見上 四三

女采靜 채정

一九九三年癸酉十二月二十五日生

<p>一九六九年己酉五月十九日生 配文化柳恩珠一九七四年甲寅三月五日生</p>	<p>萬鎬 蛤淵 함연 見上 四三 一九七二年壬子六月八日生 配長興林喜羅一九七三年癸丑二月十日生</p>	<p>鎬尚 承根 승근 見上 四四 一九五四年甲午七月十七日生 配高靈申福熙父哲龍一九五四年甲午七月十日生</p>	<p>鎬中 泰漢 태한 見上 四四 字泰安乙酉正月二十日生丁丑六月十五日卒墓奉化明湖面이리先塋 配沃川全氏父奎運戊</p>
<p>一九九九年己卯九月五日生 女彩鉉 채현 二〇〇二年壬午五月二十三日生</p>	<p>子撰植 찬식 二〇〇三年癸未二月十四日生 女佳煥 가영 二〇〇〇年庚辰十二月二十九日生</p>	<p>子恩聖 은성 一九八二年壬戌二月十二日生 女恩惠 은혜 一九七九年己未十一月九日生</p>	<p>子炳洛 병락 字柄淑丙子八月十六日生己未五月四日卒墓明湖面古介里先塋 配光山金容汝父昌洙</p>
		<p>子盛烈 성렬 一九六二年壬寅九月二十七日生 配全州李愛珩父東雨一九六二年壬寅一月十日生</p>	
		<p>子宰鳴 재명 一九九一年辛未三月十七日生</p>	<p>子宰鳳 재봉 一九九四年甲戌六月十日生</p>

鵝洲申氏安東派譜

二十六世

寅七月二日生庚寅
七月二日卒墓古介
里先塋下亥坐
配安東金氏父春圭戊
辰生

二十七世

乙酉十二月二十九
日卒墓古介里先塋

子 柄椿

명춘

字柄淵己卯十一月
六日生一九九五年
乙亥十月三十日卒
墓醴泉虎鳴面稷山
里先塋
配海州吳千禮父正煥
一九四三年癸未五
月三十一日生

二十八世

子 光烈

광렬

一九六五年乙巳一
月十一日生서울高
等法院判事
配全州李康坭父起昌
一九六七年五月十
七日生文學博士서
명大學教授

女 貞蘭

정란

女 順姬

순희

一九六〇年庚子一
月二十八日生
夫善山吉壽東父龍錫
日生
一九六九年五月二
日生
夫玄風郭善泳父鐘根

子 在烈

재열

一九六九年己酉九
月三日生
配豐壤趙美英父南星

女 程善

정선

一九七二年壬子三
月五日生

二十九世

子 宰榮

재영

月二十一日生
一九九四年甲戌四
月二十三日生
女 宰銀

宰銀

재은

二〇〇三年癸未五
月十日生

子 奎範

규범

二〇〇〇年庚辰一
月十二日生
女 奎梨

奎梨

규리

二〇〇二年壬午一
月二十六日生

三十世

三十一世

<p>潤鎬生 載淵 재연 一九六六年丙午十月十二</p>	<p>達鎬 城林 성림 一九七一年辛亥四月十六日 配商山金秀姬一九七三年癸丑一月一日</p>		
<p>女現智 현지 二〇〇〇年庚辰六月</p>	<p>子愔仁 서인 一九九九年己卯三月一日生</p>	<p>子柄鏞 병용 丙申十月十四日生 農協次長 配義城金鐘洙父重憲 一九五九年己亥五月十五日生</p>	<p>子柄德 병덕 字勝茂壬午二月三日生中等教師 配羅州丁玲姬父奎一 一九四七年九月六日生</p>
	<p>女美然 미연 一九八六年十月七日生</p>	<p>子宇烈 우열 一九八二年壬戌十月三十日生</p> <p>女孝晶 효정 一九七八年戊午四月八日生</p> <p>女媛晶 원정 一九七四年甲寅三月十九日生 夫恩津宋淙鎬父在九</p>	<p>子政烈 정렬 一九七二年壬子五月二十八日生</p>

鵝洲申氏安東派譜

二十六世

二十七世

二十八世

二十九世

三十世

三十一世

一月初七日生
配晋州姜氏香珠父容
秀一九七〇年庚戌
七月初一日生

永洙 영수 見上 七〇

戊戌二月六日生
配醴泉權明男父雨龍
戊戌五月二十五日
生

吉洙 길수 見上 七〇

甲辰三月十四日生
配全州李美子父元鳳
丙午一月十七日生

相洙 상수 見上 七〇

戊申五月二十九日
生
配清州鄭福順乙卯六
月十四日生

月十九日生

子泰植 태식

一九八二年四月二
十一日陰壬戌四月
一日生

女賢愛 현애

一九八四年十月十
月二日陰甲子九月
八日生

子培植 배식

一九九七年五月二
十八日陰丁丑五月
二十八日生

子盛植 성식

二〇〇二年十二月
三日陰壬午十二月
三日生

女秀斌 수빈

一九九九年己卯五
月二十七日生

<p>鎬植 晟洙 성수 見上 七一 一九五七年丁酉十月二十三日生 配清州鄭姬子父大烈 戊戌九月一日生</p>	<p>宰洙 재수 見上 七一 一九六七年丁未三月十五日生 配碧珍李慶和父基植 一九六七年丁未十一月十二日生</p>	<p>鎬鎭 容洙 용수 見上 七二 壬辰十二月三十日生 配竺山全貞男甲午九月九日生</p>
<p>子 建植 건식 一九八四年八月二十三日陰甲子七月二十七日生</p>	<p>女 慧圓 혜원 一九九五年八月十六日陰乙亥八月十六日生 女 慧珠 혜주 一九九七年丁丑十一月二日生</p>	<p>子 寓植 우식 一九七八年八月十九日陰戊午七月十六日生 子 一植 일식 一九八〇年八月十六日陰庚申七月六日生</p>

鵝洲申氏安東派譜

二十六世

二十七世

二十八世

二十九世

三十世

三十一世

鎬鎮

仁洙 임수

見上 七二

辛丑五月九日生

配慶州金順女父震燮

癸卯九月五日生

子 弘植 홍식

一九八七年十二月十三日陰丁卯十月二十三日生

子 閔植 윤식

一九九一年八月四日陰辛未六月二十四日生

宗鎬

奉洙 봉수

見上 七二

乙卯九月二日生

配丹陽張海元父相基

丙辰四月八日生

子 準植 준식

二〇〇四年甲申六月三十日生

鎬烈

珉洙 민수

見上 七三

庚子十二月十五日生

配延日鄭宗淑父甲植

乙巳九月二十六日生

子 在植 재식

二〇〇三年癸未一月十八日生

京洙 경수

見上 七三

癸丑十一月十四日生

配淳昌薛鎮喜父溶皓

癸丑九月十七日生

子 賢植 현식

二〇〇二年壬午五月七日生

女 慧珍 혜진

一九九九年己卯七月三十日生

鎬根

光洙

광수 見上 七四

一九六六年丙午九月二十一日生

配星山李悰暎父炳允

祖甲述一九六九年己酉七月二十六日生

子 一植

일식

初名字賢一九九六年丙子七月二十日亥時生

女 真娥

진아

一九九八年戊寅三月十五日巳時生

敬鎬

文洙

문수 見上 七六

一九七一年辛亥八月二十五日生

配金寧金美賢父鎮浩

祖奎薰一九七四年甲寅六月十五日生

子 棟植

동식

二〇〇三年癸未六月一日生

子 現植

현식

初名採雄二〇〇五年乙酉三月二十四日生

鎬澤

明國

명국 見上 七七

一九五八年戊戌八月十五日生

配全州李仁貞一九六二年壬寅十月八日生

子 熙載

희재

一九八九年己巳二月二十二日生

女 慧爛

혜란

一九八七年丁卯四月二十二日生

正洙

정수 見上 七七

初名榮洙一九六三年

子 峻植

준식

初名峻暎一九九七年

鵝洲申氏安東派譜

二十六世

二十七世

二十八世

二十九世

三十世

三十一世

年癸卯六月二十四日
生

年丁丑六月十一日
生

配慶州金敬姬父麟瑞

一九六六年丙午十
二月十日生

璟鎬

東淵 동연 見上
八五

一九六八年戊申七
月十二日生

女 하늘

二〇〇三年癸未七
月十五日生

配昇平朴順南一九七
四年甲寅十一月二
十一日生

鎬爽

世淵 세연 見上
一〇三

字萬景一九三一年
三月初一日陰辛未

三月初一日生一九
九四年陰甲戌四月

十四日卒墓豐山介

雙洞后麓乙坐

配坡平尹氏父進源一
九三四年六月三日
陰甲戌六月三日生

子奎植 규식

一九五四年九月十
九日陰甲午九月十
九日生

子景植 경식

一九五六年六月十
一日陰丙申六月十
一日生二〇〇四年
四月二十三日陰甲
申四月二十三日卒
墓豐山槐亭洞前山

子浩烈 호열

一九八三年五月二
十日陰癸亥五月二
十日生

女貞恩 정은

一九八六年六月四
日陰丙寅六月四日
生

子弘烈 흥렬

一九八一年一月二
十五日陰辛酉正月
二十五日生

女惠玉 혜옥

一九八二年十一月

鵝洲申氏安東派譜

<p>甲坐 配密陽朴氏元女一九 五九年五月十一日 陰己亥五月十一日 生</p>	<p>子雄道 용도 一九六一年二月十 七日陰辛丑二月十 七日生 配海州吳氏銀洙父明 哲一九六四年十一 月十四日陰甲辰四 月二十三日生</p>	<p>子富植 부식 一九六四年六月三 日陰甲辰六月三日 生 配密陽朴氏美淑父明 信一九六八年六月 二十五日陰戊申六 月二十五日生</p>	<p>女月姬 월희</p>
<p>二十二日陰壬戌十 一月二十二日生</p>	<p>子相烈 상렬 一九八七年四月十 六日陰丁卯四月十 六日生</p>	<p>子惠烈 덕렬 一九一三年一月二 日陰癸酉正月初二 日生</p>	<p>女曉淑 효숙 一九九〇年四月六 日陰庚午四月六日 生</p>
<p>子盛烈 성렬 一九九三年六月十 四日陰癸酉六月十 四日生</p>	<p>女景淑 경숙 一九九一年一月三 十日陰辛未正月三 十日生</p>	<p>子朴景浩 女朴貞玉貞美</p>	

二十六世

二十七世

二十八世

二十九世

三十世

三十一世

鎬爽

佑淵

우연 見上 一〇三

字隱溪號松軒一九

三四年二月七日陰

甲戌二月七日生

配星州都蓮淑父相穆

一九三七年九月十

七日陰丁丑九月十

七日生

女盛姬

성희

夫密陽朴終日

三日生

一九五八年十一月三日陰戊戌十一月

一九六六年二月五日陰丙午二月五日

夫南陽洪昌植父守弁

子秉起

병기

一九七三年二月十日陰癸丑正月八日

生

配宜寧南銀珠父鶴哲

一九七四年三月十一日陰甲寅三月十

一日生

女貞妊

정임

一九六三年一月十日陰丙寅十二月十

五日生

夫長興林佑相父弘根

女蓮姬

연희

一九六五年八月十五日陰乙巳八月十

五日生

夫商山金明均父弘熙

子洪性助昇顯
女洪知恩

子林炳龍
女林秀潯

子金廷哲
女金慧貞

鵝洲申氏安東派譜

<p>碩淵 석연 見上 一〇四 一九六七年一月十日 六日陰丁未一月十日 六日生 配密陽朴紅梅父德遠 一九八一年壬戌二月六日生</p>	<p>鏡淵 경연 見上 一〇四 一九五八年十月十日 五日陰戊戌十月十日 五日生 配李熙玉父信行一九六二年二月二日陰 壬寅二月二日生</p>
<p>子才植 재식 一九八五年九月六日 日陰乙丑九月六日生</p>	<p>女明姬 명희 一九六七年八月十一日 一日陰丁未八月十一日生 夫丹陽禹熙燮父南梓</p>
<p>子仁植 인식 一九八五年九月六日 日陰乙丑九月六日生</p>	<p>女男姬 남희 一九六九年四月二十三日 十三日陰己酉四月二十三日生 夫慶州李相一父철우</p>
	<p>子禹榮夏 女禹徑眞</p>

二十六世

二十七世

二十八世

二十九世

三十世

三十一世

永鎬

相淵

상연 一〇六 見上

一九四七年四月十日陰丁亥四月十日

生

配濟州梁仁淑父在滿

一九五五年七月二十二日陰乙未七月二十二日生

女 紬診

유진 一九八三年十月五日陰癸亥十月五日

生

柄淵

병연 一〇六 見上

一九五三年二月十日陰壬辰二月十日

生

配永安李春泳父潤大

一九六〇年六月初三日陰庚子六月初三日

日生

子 道潤

도윤 一九九三年四月十一日陰癸酉四月十一日生

女 藝林

예림 一九六〇年六月二十二日陰庚子六月二十二日生

寅鎬

渭淵

위연 一〇七 見上

一九五三年八月十六日陰癸巳八月十六日生

生

渡淵

도연 一〇七 見上

一九五六年九月一日陰丙申九月一日

生

<p>配清道金順五一九五 八年戊戌九月八日 生</p> <p>寅鎬</p> <p>德淵 덕연 一〇七 見上</p>	<p>配朴美貞父容奎一九 七四年一月三日陰 甲寅正月初三日生</p> <p>一日生</p> <p>子贊赫 찬혁</p>	<p>昌淵 창연 一〇七 見上</p> <p>一九六二年一月二 十八日陰壬寅正月 二十八日生</p> <p>配朴美淑父明秀一九 七四年四月二十日 陰甲寅四月二十日</p> <p>龍鎬 生</p> <p>子海星 해성</p>	<p>皓淵 호연 一〇七 見上</p> <p>一九五七年六月一 日陰丁酉六月一日 生</p> <p>今淵 금연 一〇七 見上</p> <p>一九六六年七月二 日</p> <p>子詠在 영재</p>
<p>一九九八年九月六 日陰戊寅九月六日 生</p> <p>子贊輝 찬휘</p>	<p>二〇〇〇年十月二 日陰庚辰十月二日 生</p>	<p>二〇〇一年十一月 十五日陰辛巳十一 月十五日生</p>	<p>二〇〇三年十月十 日</p>

鵝洲申氏安東派譜

二十六世

二十七世

二十八世

二十九世

三十世

三十一世

十九日陰丙午七月二十九日生

配光山金蘭京父鐘哲

一九七二年十月十六日陰壬子十月十六日生

禹鎬

甫淵

보연 一〇九 見上

字學山一九四八年八月二十四日陰戊

子八月十三日生大邱市教育廳學務局長

配慶州金童禮父漢慶

祖秉玉一九四七年一月二十日陰丁亥

十二月二十四日生

八日陰癸未十月十八日生

子鶴植

학식

一九七二年九月十一日陰壬子八月四日生

配密陽朴貞宣父成鎬

一九七七年四月二十四日生

二日丁巳二月二十四日生

四日生

子大植

대식

一九七五年二月六日陰乙卯十二月二十六日生

女文姬

문희

一九六〇年九月二十日陰庚戌六月十九日生

夫星州呂周學父叔淵

聖巖公八舉后

子廷植

정식

一九九一年五月二十二日陰辛未四月

海淵

해연 一〇九 見上

字苔山一九六三年一月十日陰癸卯正

子昇勳

승훈

二〇〇三年十一月二十八日陰癸未十一月五日生

子呂東燁

<p>月二十日生 配密陽朴英淑父贊鉉 一九六三年三月十 三日陰癸卯三月十 四日生</p>	<p>禹鎬 彌淵 필연 一〇九 字珍山一九 六月十九日生 日陰丁未 配順興安玉分父準植 一九七三年癸丑十 二月四日生</p>	<p>昌鎬 東淵 동연 一〇 字青坡一九六八年 一月六日陰戊申一 月六日生警監 配義城金景蘭父東鎮 一九六九年七月十 五日陰己酉四月十 三日生</p>	<p>大淵 대연 一〇 一九七五年一月十 五日陰乙卯十一月</p>
<p>九日生 子炯植 형식 一九九二年七月七 日壬申六月八日生</p>	<p>子庚植 경식 二〇〇〇年庚辰六 月六日生 女美嬪 미령 一九九五年乙亥九 月二十三日生</p>	<p>女美先 미선 一九九七年丁丑七 月二十一日生 子台根 태근 二〇〇一年四月十 六日陰辛巳三月二 十二日生</p>	<p>子允植 윤식 二〇〇四年三月十 六日陰甲申二月二</p>

鵝洲申氏安東派譜

二十六世
二十七世
二十八世
二十九世
三十世
三十一世

九日生
配晉州姜潤美父鴻求
一九七六年八月三十日陰丙辰生
丞鎬

台淵 台연 見上
一一二
一九七三年十二月二十六日陰癸丑十一月二日生
配東萊鄭智燮父道植
一九七二年壬子九月十三日生

程鎬
長淵 장연 見上
一一四
一九七五年乙卯十月九日生
配善山金恩敬父賢根
一九七九年己未三月五日生

眞雨 진우 見上
一一四
一九七七年丙辰二月四日生
配慶州李敬玉父順吉
在鎬

最淵 정연 見上
一一五
一九七五年乙卯二月十一日生

十六日生

子圭現 圭현
二〇〇五年四月十二日陰乙酉三月四日生

子侍祐 시우
二〇〇四年甲申七月二十六日生

女叡娜 예나
二〇〇一年辛巳二月二十四日生

女採斌 채빈
二〇〇四年七月二日生

女旨迎 지영
二〇〇五年七月四日生

鵝洲申氏安東派譜

<p>配光山金容珠父詰洙 一九七五年乙卯八 月四日生</p>	<p>復鎬 永洙 영수 見上 一九七五年乙卯四 月五日生 配金海金美良父宗海 一九七九年己未十 一月十八日生</p>	<p>衍鎬 彰洙 창수 見上 一九四七年丁亥八 月三十日生 配仁同張玉貞一九四 八年戊子三月十日 生</p>
<p>子峻植 준식 二〇〇二年壬午年二 月一日生</p>	<p>子忞樹 민수 二〇〇四年甲申二 月二十日生</p>	<p>子東殷 동은 一九七二年壬子八 月二日生 配金海金秀筵一九七 四年甲寅十月二十 四日生</p>
<p>女蕙璘 혜린 二〇〇〇年庚辰十 月五日生</p>	<p>子晶煥 정환 二〇〇四年甲申二 月十七日生</p>	<p>子東憲 동헌 一九七四年甲寅一 月五日生特許辦理 士 配鎮海金承娥父善圭 一九七八年戊午六 月二十六日生</p>
<p>子東旭 동욱 一九七六年丙辰十 月二十日生</p>		

二十六世
二十七世
二十八世
二十九世
三十世
三十一世

周鎬

光洙

광수 見上
一九六五年乙巳九月五日生

配全州李錦姬一九六八年戊申七月九日生

子 瓊旻

경민
一九九三年癸酉四月十三日生

月四日生醫師

子 東旻

동민
一九九六年丙子十月一日生

女 瓊旻

경민

炳鎬

連洙

연수 見上
一九五五年乙未六月七日生

配白川趙嬉俊一九六四年甲辰一月一日生

子 東俊

동준
一九八八年戊辰十一月二十日生

女 東仙

동선
一九九〇年庚午一月二十三日生

鉉洙

현수 見上
一九五七年丁酉十二月二十三日生

配全州崔在順父善旭一九六二年壬寅十一月十五日生

女 承蕙

승혜
一九九二年壬申三月十二日生

女 玟蕙

민혜
一九九四年甲戌六月十三日生

德洙

덕수 見上
一九六一年辛丑一月二日生

女 소리

소리
一九九二年壬申二月十三日生

<p>月二日生 配漆原尹^{정수} 一九六六年丙午生</p>	<p>徽鎬 正洙 ^{정수} 見上 一九六九年己酉四月二十四日生 配密陽朴鍾淑 一九六八年戊申八月五日生</p>	<p>學洙 ^{학수} 見上 一九七一年辛亥十月十五日生 配水原白鎮淑 一九七二年壬子十二月九日生</p>	<p>成鎬 東洙 ^{동수} 見上 一九六四年甲辰二月五日生 配延安車氏父東鐵</p>
<p>月十九日生 女 나라 一九九五年乙亥十二月十九日生</p>	<p>子 東燁 ^{동엽} 二〇〇〇年庚辰十一月二十日生 女 志園 ^{지원} 一九九八年戊寅八月二十六日生</p>	<p>女 多賢 ^{다현} 一九九九年己卯二月六日生 女 多惠 ^{다혜} 二〇〇一年辛巳九月八日生</p>	<p>子 警敏 ^{경민} 一九九七年丁丑二月二十三日生 女 多賓 ^{다빈} 一九九九年己卯十二月七日生</p>

鵝洲申氏安東派譜

二十六世

二十七世

二十八世

二十九世

三十世

三十一世

彰鎬

甲洙 갑수 見上一二五

一九五九年己亥十月二十三日生

配茂松尹奉淑一九六三年癸卯一月十八日生

女 이슬

一九九〇年庚午九月二十日生

女 恩榮 은영

一九九三年癸酉六月八日生

龍洙 룡수 見上一二五

一九六四年甲辰八月二十六日生

配密陽朴寶榮一九六八年戊申四月四日生

子 東根 동근

一九九六年丙子十月二十二日生

子 東周 동주

一九九九年己卯二月五日生

俊鎬

尚淵 상연 見上一五二

一九七五年乙卯二月九日生

配交河盧愛敏一九七六年丙辰八月二十四日生

子 東旻 동민

二〇〇五年乙酉五月十日生

尚鎬

明東 명동 見上一六一

一九八〇年庚申一月十七日生

配南陽洪皇豫一九七九年己未七月三十

子 棟焄 동흥

二〇〇二年壬午九月十三日生

<p>貞鎬 日生 洵洙 원수 一七八 見上 庚子正月二十九日 生</p>	<p>配金海金美淑父斗榮 一九六一年辛丑十 月三日生 斗海 두해 一七八 見上 壬寅九月十八日生 配慶州李美淑父成雨 戊申四月七日生</p>	<p>生 明珠 명주 一七八 見上 乙巳十二月十五日 配懷德宋麗貞一九七 一年辛亥十月二十 九日生</p>	<p>生 龍洙 용수 一七八 見上 一九六七年丁未一 月十五日生 配文化柳英美一九七 五年乙卯八月一日 生</p>
<p>子寓植 우식 一九九一年辛未十 一月六日生</p>	<p>女侑林 유림 一九九三年癸酉十 一月十三日生 子印植 인식 一九九四年甲戌五 月十七日生</p>	<p>女涼熙 양희 一九九一年辛未十 二月二十二日生 子棒植 봉식 一九九四年甲戌五 月一日生</p>	<p>女美志 미지 二〇〇〇年庚辰九 月二十三日生</p>

鵝洲申氏安東派譜

二十六世

二十七世

二十八世

二十九世

三十世

三十一世

英世

爽河 석하 一八〇〇 見上

一九六三年癸卯四月二日生

配漆原尹明姬父熙大 一九六五年乙巳十一月九日生

子 東勳 동훈 一九九四年甲戌九月十三日生

女 惠智 혜지 一九九三年癸酉四月九日生

九河 子하 一八〇〇 見上

一九六九年己酉五月二十五日生

配金海金恩珠 一九七三年癸丑十一月五日生

子 東彬 동빈 二〇〇四年甲申三月一日生

英鎬

鍾默 종묵 一八一〇 見上

一九六七年丁未六月七日生

配務安朴貴祚父種弼 一九七〇年庚戌六月二十八日生

子 東賢 동현 一九九四年甲戌八月一日生

女 智賢 지현 一九九七年丁丑四月二十四日生

河或 하옥 一八一〇 見上

一九六九年己酉十二月八日生

配全州李壽貞 一九七一年辛亥一月一日生

女 智潤 지윤 一九九七年丁丑七月二十五日生

女 素榮 소영 二〇〇〇年庚辰十月

二十六世

二十七世

二十八世

二十九世

三十世

三十一世

光鎬

詰河

철하 見上 一八三

一九六四年甲辰五月六日生

子東昊

동호

配慶州金蘭淑一九六八年戊申二月二十日生

勇鎮

性河

성하 見上 一八五

一九六〇年庚子三月十二日生

子東煥

동환

配恩津林眞香一九六〇年庚子十二月二十一日生

金河

금하 見上 一八五

一名柄河一九六五年乙巳五月二十八日生

子洞峴

동현

配昌原黃敬順一九六七年丁未四月二十日生

瑛河

영하 見上 一八五

一九六七年丁未二月十七日生

子東允

동윤

配

<p>强河 강하 見上 一八七 一九六一年辛丑七月二十日生 配義城金貴玉一九六三年癸卯一月十日生</p>	<p>璿河 순하 見上 一八七 一九六〇年庚子七月二十五日生 配仁同張吉子一九六三年癸卯一月十日生</p>	<p>惇河 둔하 見上 一八七 一九五八年戊戌四月十七日生 配東萊鄭吉淑一九五八年戊戌四月十九日生</p>	<p>宗河 종하 見上 一八七 一九五二年壬辰九月七日生 配清州鄭後子一九五六年丙申十月二十六日生</p>
<p>子榮石 영석 一九九〇年庚午一月三日生</p>	<p>子榮光 영광 一九九〇年庚午一月二十三日生 女恩惠 은혜 一九八九年己巳一月三日生</p>	<p>子榮敏 영민 一九八二年壬戌十一月十一日生 女美玉 미옥 一九八一年辛酉二月十日生</p>	<p>子榮照 영조 一九七七年丁巳一月四日生</p>

鵝洲申氏安東派譜

二十六世

五年乙巳十二月十五日生

二十七世

女睿眞

一九九五年乙亥八月二十五日生

二十八世

二十九世

三十世

三十一世

英鎬

石河

석하 見上一八八

子原宇

원우

一九五七年丁酉十一月二十六日生大學教授

一九八五年乙丑六月十八日生

配全州李慶淵一九五九年己亥三月二十日生

子原圭

원규

配全州李慶淵一九五九年己亥三月二十日生

一九八七年丁卯八月五日生

在河

재하 見上一八八

子原先

원선

一九六二年壬寅五月十一日生

一九九一年辛未十一月十二日生

配全州李美順一九六三年癸卯十月二十七日生

子原仲

원중

一九九三年癸酉八月五日生

明鎬

勗河

욱하 見上一八八

子原石

원석

一九六七年丁未十二月二十九日生教授

一九九七年丁丑一月一日生

配安東金榮子一九六七年丁未七月二十日生

珉鏞

健河

건하 一八八

女智敏

지민

一九六七年丁未十月十七日生

二〇〇〇年庚辰二月十八日生

配咸安趙美正一九六九年己酉三月十三日生

鵝洲申氏安東派譜 子孫錄 終

鵝洲申氏安東派譜

[The page contains extremely faint, illegible text, likely bleed-through from the reverse side of the document. The text is scattered across the page and cannot be transcribed.]

鵝洲申氏安東派譜全

西紀二〇〇六年丙戌一月十三日 印刷
西紀二〇〇六年丙戌一月二十五日 發行

發行人

申

斗

編輯人

申

禹

申

華

遠 鎬 淳

族譜・文集 專門業體

印刷處

大

譜

社

朴

道

圭

大邱廣域市中區南山二洞五七九一七

電話 (〇五三) 二五六一九七五三 番

出版登錄第〇三一〇一—二九二號